京城日報

當面の諸問題
江木千之氏談

選擧の結果は豫想の如く與黨が絶對多數を擁するに至つたが此の結果外部よりの刺戟には排へ得るであらうが反つて内部より魔害を生ずる機會が多いかも知れぬ、多くの場合多數黨は稍もすれば驕慢の跡を殘すのが普通で之は世界各國其の例に乏しくないが此點に就いて現政府は最も注意を要すべきである、貴族院方面でも研究會の如きは多數の會員を有するが故に從つて議論も理屈も多く折角立案したことも之が爲めに遂には不實行に終ることもある、サテ當面の問題として財界恐慌の對策であるが、之は我々の以前から大いに心配して居た問題で今更云爲する迄も無いが、今と成ては手の附けられない程の難問題となつた、勿論之には當局に大いに責任がある元來高橋藏相の財政方針は頗る放漫で且つ不徹底である、此の問題は臨時議會の重要問題となるであらう、そこで増稅に就ては我輩は目下研究中であるが之を遂行する事は出來ぬが所得稅の如きは適當の方法を得れば決して異存の無い譯である、國防に就いては日本國民として誰も異議の無い所であるから此の財源を増稅に待つのも已むを得ない所であらう諸外國では日本を目して軍國主義と稱し侵略政策を有して居るかのやうに云つて居るが、實に言語道斷の至りである、歐米の外交は隨分得手勝手で都合のよい宣傳を遣つて居るが日本の如きは從來風波の少かつた國だけに從つて國民も性質は溫良、術策に拙であるから外交の手腕に於ては夫等諸外國から見ると大に遜色がある、日本は決して侵略的では無い、自衛上已むを得ざる軍備で米國の軍備擴張などから見ると日本の軍備は問題では無い、而し口に平和を唱へて一面軍備の大擴張を行つて居る國を對照すれば我國民は大いに考慮する必要がある、一面から見れば日本は外交上馬鹿正直過ぎる感がある併し正直は最後の勝利者たるを思へば却て此の馬鹿正直が外交下手かも知れぬ、尼港問題は單に軍の勝敗としては時の運であるから致し方が無いが、少數の守備兵を放置して置いたが爲に此結果を招いたとすれば當然責任を問ふ必要がある、何れ此問題は臨時議會で一花咲すだらうと思ふ、西伯利の緩衝地帶の如き政府は種々苦心して居るが何さも當の相手が確實でないから交渉が中々難しい、露國に確實なる政府が樹立されざる限り一時的のもので滿足するより外あるまい、此上は臨機應變に行るべきである（東京支局）

爲屋の籠

暗澹たる愛蘭
隈汀生

愛蘭各地方議會總選擧の結果は北東アルスター州の除くの外、シン、フエーン黨の大勝利に歸し、愛蘭各州及び都市議會の大部分は、今やシン、フエーン黨を以て絶對多數を占めたりと云ふ（去る六日倫敦ルーター電報）シン、フエーン黨は、絶對に英國の主權を排し、愛蘭全土を擧げて完全なる獨立共和國たらしめんとするもの。英國政府の武力干渉は、遠からずして一時的秩序の回復を見るべきも、其の前途は頗る暗澹たるものと謂ふべし。

拉典同盟

英米兩國、即ちアングロサキソン民族が、横暴を極むるに至らば、之に反抗せんとする拉典同盟の叫びが起るは、必然の勢ひである。歐洲に於ける佛、伊、白及び西、葡、羅に加ふるに、南米、中米の諸國を以てす、此の勢力決して侮るべきではない。唯今日機運の未だ熟せずして、拉典民族の合從を策するまでに至らぬのである。

米國大統領選擧戰

目下全米國の人心は、大統領選擧戰に傾倒して居る。元來共和、民主兩黨の全國大會（共和黨のは六月八日シカゴに、民主黨のは六月廿八日桑港に開かる）に於て公認候補者に指名さるゝのは容易でない。共和黨にありては出席代表者の過半數にて足るが、民主黨のは三分の二以上を要するから、其票數を得ることはなか〱に困難である。形勢混沌、前途未だ知るべからざるも、今回は、最後に於て、共和黨の民主黨を破るべきことだけは、略ぼ推測し得られぬでもない。今度の候補者は、何れも團栗の丈くらべで、ローズヴエルト氏やウイルソン氏のやうな偉人物は一人も無い

大袈裟な調査呼はり

後藤男を中心として、大規模の調査會設置説がある。國策樹立の根本的研究の爲めであると云ふ。政戰好きの政治家に名利を與へて之を籠絡するとか、後藤男が内閣閣員の非望を防ぐとかには可ならんも、國策の樹立なぞとは聞いて呆れる。所謂一野の智慧を網羅すといふ調査會の活動能力は、例の外交調査會にて既う知れて居るではないか。

米國内の自動車

御國自慢の日本人に毎度米國の雄大なることを説き聞かせても容易く信じないらしいが、今同國には七百萬臺の自動車ありて十五人で一臺の割合に當り、更にカリフオルニア州だけに就いて言へば、六人にて一臺の割合になり、尚ほ今年中には、新に二百萬臺の自動車が製造せらるべしと言はゞ、始めて成る程と感心するだらう。

有樂町より
東京支局

▲其後李王世子殿下には益々御元氣で此頃は毎日のやうに演習の爲に利根川やら習志野やらへ御出動あり御歸邸も日が暮てからになる、殿下は御歸邸後も夜分は敎師を聘して種々御勉强になり陸軍大學御入學の御準備にいそしまれて居る▲殿下には撞球、圍碁等に御趣味深く在らせらる▲外國日本歴史、諸の樂も遊ばせられ御鑑識も深くゐらせらるゝ事である▲又妃殿下には御歸邸この事で目下今は習志野御滯在中で廿日頃には外國大公使等の夫人あたる種々御勉强あり外國語等の御研究にも御心を用ゐさせられて居るさうである

妻となりて
布施生譯

（百五）

良雄は淸い顏をしながら眼ばかりぎろぎろさせて總わず身體を慄はせてゐた。雅子はそれを見ると心配の餘り思はず聲をかけて『隨でございますわね、貫郎も折角よくなりかけて被在るのに、ほんとにお姉様も餘りでございますわ』『いや構はん』良雄は素氣なく言ひ棄てゝ、『もう治つたよ、もう起きるんだ、仕事がごつさり溜つてる一寸其呼鈴を鳴らして』雅子は賴むやうな眼容をして夫を見上げ吾知らず夫の傍に立寄かけたが夫が自分には一目もくれぬのみか突然眼を閉ぢてしまつて苦りきつた樣子を見ると雅子は從來になく偸心てしまつた、實際良雄の樣子が妙に變つたのを見ると雅子は悲しくて遣る瀨がなかつた。呼鈴に應じて上つてきた看護婦に向ひ良雄はやつぱり眼を閉ぢたまゝで『卓の上に革の手文庫がある、大分手擦れのした汚れた奴だがあれを一寸取つて下さい』看護婦は畏まつて言はれた通りに探してきた『おあけ申しましやうか』『あけて下さい』鍵を渡してから妻に向ひ、『一寸お待ち今見せるものがあるから』言ふうちに開いたと言つて持つて來た手文庫を受取つて良雄は左りげなく看護婦に向ひ『今日は一ついつも君に頼められるあの藥湯を飲んでみやうかな、御面倒だが一寸拵へてきて下さらんか』そう言つて態ともしくなく看護婦を去らせてから良雄は文庫を探索して手紙を一通取出した、そしてそれを妻の方に差出して見せながら『今始終お前に逆らうと思つてゐたんだ、此通り封は裁つてないんだよ』雅子は一足進み寄つて其手紙を受取つた、そして自分の手蹟を認めると思はずはつとして顏を赤めた、あゝあの時の手紙だ、あの夜、あの別莊から贈つた置手紙だ、さては夫はあの夜の事を今迄にても知り拔いてゐたに相違ない『どうしてお返し下さるのでございますの』おづ〱尋ねると良雄は一寸苦笑をすくめて『ふん、これで奇麗さつぱりにしたいんだよ』『奇麗さつぱりですつて』『雅子お前が僕の處へきた時は今思ふと僕は馬鹿だつた、お前の言葉を聽け値も何もないものと思つてゐた、僕は誤されてゐない心算だつた、お前が僕の處へきたのはお前も進んでした事だとばかり考へてゐた』良雄の聲はごつ〱して迫つてゐた、嫉妬は譯はないまでも怨みの調子は明かに認められた、始めて雅子は果氣にとられて聞いてゐたが子は蟬て身を斫られる思ひになつた。

懸賞川柳當選者

▲十百噸（京城）に告ぐ 本月八日發表懸賞川柳『花酒會』の句に於て一等に當選す規定に依り賞金一圓贈呈すべきに付至急『京城日報編輯局川柳係』宛住所姓名通知ありたし
▲初姫（仁川）に告ぐ 劍花坊先生の短冊（朝鮮川柳募集に於て地の句に當選）發て到著當時住所氏名の通知方を促し置きしに今以て通知なし至急通知あれ
▲注意 右兩人とも一週間以内に通知なき時は無効とす
京城日報編輯局内 川柳係

定價 一ヶ月金五十錢 前金 … 廣告料 … 發行所 京城太平通二丁目 合資會社京城日報社 發行兼編輯人 … 印刷人 小川三之介 電話番號 … 振替京城三〇〇

英語講義録

齋藤秀三郎先生監修

齋藤校主の嚴密なる監督の下に正則英語學校講師一同各得意の部門分擔執筆せる理想的新講義錄!!!
内容の充實、組織の斬新、説明の懇切、價格の低廉

類書に卓越せる本校講義錄を座右に備へられよ 如何なる初心者も不知の間に英語の核心に觸るゝを得る。今や改造の世界に…

今日即刻絶對に信頼すべき本講義錄によつて…

各級僅々六ヶ月卒業
會費 一ヶ月金五拾五錢 一學級全部九拾五錢 全五學級…
何時入會するも一週…

第十八回新學期開講會員大募集 目下入會の絶好期!!
講義見本つき會則無代進呈（電話又端書にて申込め）

正則英語學校講義錄發行部 東京神田三崎町一丁目 電話神田長二〇四五 振替東京二六八二八番

二卷以て萬卷に當る空前の名著!!! 必須常識五千條、悉く黄金の礫!!!

加藤美侖先生著 全十二冊完成 實用叢書

人前で恥をかゝず、笑はれず、ビクツカず、損をせず、馬鹿を見ず、ズンと濟まして氣が利いて、愉快に内福に世を渡る人の必須常識五千條、これが此叢書の内容である。其各項各條は皆これ黄金の礫である、忽ち化して幸福の基となる。

各冊四六判ポケット型 定價壹圓廿錢づゝ

- 第一卷 社交要訣 是丈は心得おくべし 六十版
- 第二卷 日常法律 是丈は心得おくべし 五十版
- 第三卷 處世經濟 是丈は心得おくべし 五十版
- 第四卷 日常生活家庭衛生 是丈は心得おくべし 四十版
- 第五卷 保健衛生素人醫學 是丈は心得おくべし 四十版
- 第六卷 書畫骨董建築庭園 是丈は心得おくべし 四十版
- 第七卷 金錢活用安全利殖 是丈は心得おくべし 十九版
- 第八卷 手紙文章必須要訣 是丈は心得おくべし 十九版
- 第九卷 商賣繁昌 是丈は心得おくべし 十九版
- 第十卷 新問題と主義思想 是丈は心得おくべし 十九版
- 第十一卷 日常科學最新知識 是丈は心得おくべし 十六版
- 第十二卷 日用文字机上便覽 是丈は心得おくべし 十六版

百萬部頒布の目的を以て生れた本叢書は内容充實、裝幀淸洒、價は天下の至廉也

發行所 誠文堂 東京神田 電話神田二六一〇 振替東京六二九四番

六月十六日より三十日まで
郵便局所にて公債賣出し
朝鮮にては道廳及府廳所在地の郵便局所に限る

値段	五百圓券 四百七拾二圓五拾錢
	百圓券 九拾四圓五拾錢
	五拾圓券 四拾七圓二拾五錢
	二拾五圓券 二拾三圓六拾二錢
利率	年五分
利拂期	年四回 三月一日 六月一日 九月一日 十二月一日
利廻	六分八厘弱
元金	大正十三年十二月一日仕拂

パナマ帽子附屬品は西川商店に限る
大阪南區長堀橋二 直段表進呈

英語五千字會 商業英語二千字會
日本ニ初テノ効力實ニ恐ル可キ二大通信敎授機關
單語の研究など〻誤解する勿れ

東京芝愛宕町 英語五千字會 商業英語二千字會

會員一萬餘卒業 目的 日常所用の英語五千を基礎とせる讀・譯・作文・會話力の養成 英文は全部外人の筆に成る 會費一日略五厘 程度 中學三年以上大學卒業迄 萬人向 學官吏軍人教育家實業家其他何人にも適す 特典 カード及び英作文力養成カード毎週無代進呈 見本請求次第無代進呈

會員六千餘卒業二千餘 目的 二千の商用語を基礎とせる活用實力養成 商用手紙に認め得る自由作文 會費一日二錢 程度 商業三年以上高商卒業迄 萬人向 學生會社商店員實業家に適す 特典 商業タイムス毎週無代進呈其他見本請求次第無代進呈

S.S.S.

海外諸市場に普及して
日本製品の聲價を昂めたる代表的優越の
サンエス萬年筆
此優越の萬年筆に加ふるに萬年筆用
サンエス・インキあり
關西代理店 大阪東區安土町二丁目 澤井幸助商店

京城府告示第七號
大正九年度第一期分特別稅戸別稅及大正九年度營業稅雜種稅ノ第一期分ノ納期ハ六月三十日トス
大正九年六月十日 京城府尹 …

貯蓄預金利息引上
六月十六日ヨリ改定 日歩壹錢七厘
株式會社長崎貯蓄銀行
代理店 株式會社十八銀行京城支店 同 十八銀行新龍山支店 同 龍山出張所

壹千部限特價
東京帝國大學敎授 工學博士 俵國一先生序
東京高等工業學校敎授 河合匡先生著
機械工場用 金屬材料
訂正第八版 定價金八圓 送料廿四錢 特價金六圓五拾錢

■眞價の偉大なるは、工業界周知の事なり
■需要ますます激甚にして版を重ぬる數回、而かも市場には本書の影だもなくこゝ半歳に亘りて品切れの盛況を呈す
■あらゆる工場會社には殆んど本書を備へざるなきは、之れ實地の作業に參考し、或は商機に應用して其効力の偉大なるに依る
■今や訂正増補を加へ第八版を發行し破格の特價提供をなす、本書の真價を知りて未だ見ざるの諸賢は速かに是を購はんことを望む
菊判 總クロース 金文字入 紙數八百餘 挿圖百九十
▲見本進呈▼ 販賣所 東京堂、丸善本支店、東海堂、北隆館、大阪屋號其他
大日本工業學會 東京小石川表町一〇九

最新刊 不死鳥 久米正雄作 照る日の虹 女人創造 續ロダンの言葉 高村光太郎譯 眠られぬ夜の爲めに 兒童心理講話 洋行茶話 小野賢一郎 大阪屋號 京城本町一丁目

京日案内

▲小學卒業少年男女入用 ▲植字職工募集 京城印刷所 ▲校正係見習募集 ▲配達係募集

▲女中入用 カフエータイガ 電話二五七一番
女藥局生入用 石川醫院 京城本町一丁目
▲結球白菜種子 川上商行 振替大連七〇七番
▲女中入用 新白水 電話龍山四六番
高井醫院 X光線治療 新設六番地
社員招聘 大同生命 京城南大門通一丁目
古本高價買入 文光堂 本町二ノ三七
ほねつぎ 柔術道場 明治町
▲賣地 ▲賣地
▲債券買受ケ 西村商會 京城若草町一〇六番地
社員一名採用 朝日釀造株式會社 京城明治町一丁目四六

伊獨政情髣髴

世界平和の前途多難

伊國に於ける獨立社會黨と同樣伊國に於ける在野社會黨は內閣組織を困難ならしめつゝあり而して今や兩國に於ける反動派及び勞働派の勃興顯著となり兩國の政情髣髴たるものあり伊國新內閣組織者ジオリッチ氏は左黨の援助を得可しと豫想さるゝも左右兩極端黨の勢力旺盛となり結局兩派の爭ひは免る可からず獨伊墺波蘭等政變相踵ぎ世界平和の前途多難を思はしむ(巴里電報)

社會黨協力拒絕

社會黨主義者は伊太利新內閣組織の命を受けたるギリオリッチ氏と協力することを拒絕せり(羅馬電報)

白佛同盟協議

英國政府に加入慫慂

白耳義參謀總長マルグリンス將軍は此程巴里に來りフォッシュ元帥と防禦同盟を組織する件に就き協議せるが白耳義は絕對的獨立國として締盟し防禦を唯一の目的とす尚白耳義政府は英國政府に此旨通知し加入を慫慂せり(巴里電報)

希首相共和意圖

希臘首相ヴェネゼロフ氏は希臘國を共和國と爲さんとする件に就て同國王[illegible]殿下と會見する爲巴里に到著したり尚希臘に政治的危機なし聯合國はヴェネゼロフ氏に對しコンスタンチン前帝の復辟は聯合國が極力排斥する所のものにして若しコンスタンチン帝を復位を見るが如きことあらば聯合國は對土講和條約を更新するの必要に迫らるべし(巴里電報)

自由の見地に基きて

パ氏の希望＝ロッヂ案支持

共和黨候補者に指名せられたるパーシング氏は大統領競爭を全然自由の見地に基づき之を行ふことを希望したき旨を述べたりパーシング氏の聲明後會圖に於ける投票は區々にして共和黨の進步派は共和黨の講和條約に關する政綱に就て稍熱心を缺くの感あり蓋し上院に於ける諸首領が頃來のなしたる演說は奇妙にもロッヂ氏の保留案を支持したりと(倫敦諸新聞はラフオレットにて保守黨を脫出せりと論じ居れり)(華盛頓電報)

ジ氏候補戰失敗

英國諸新聞の批評

英國諸新聞紙は共和黨全國大會に於て上院のジョンソン氏が大統領候補戰に敗れたるに就て滿足の意を以て批評せり蓋し同氏にして指名せらるれば英佛間に紛糾を生ずべき恐れありと思考され居ればなり(倫敦電報)

六時間制實行準備

モントルリオン來電に曰く米國勞働同盟會は滿場一致可決したる決議に基づき勞働協議會を一日六時間制の爲に全國に亘りて活動すべく準備しつゝありゴンパース氏は此大問題を作るの議に反對の旨斷言せり(華盛頓電報)

米國務次官任命

大統領ウイルソン氏は紐育のノルマンレイン氏を國務次官に任命せり(華盛頓電報)

紡績業代表者會議決議

紐育頓に開催されたる紡績業代表者會議には十五箇國よりの代表者出席したるが其の中には日本の代表者もあり同會議は紡績業の繁榮を增進するを目的とし特別に設立てたる一切の資本に對しては免稅すべきことを各國政府に要求する旨の決議を可決したり(華盛頓電報)

セ軍齊多攻擊

第一軍團亞細亞團優勢

陸軍省發電＝セミョノフ軍は六月一日よりチタ東方三角地帶の敵派に對し全力を擧げて包圍攻擊を行ふべし又コルチア方面[illegible]

希首相暗殺と伊太利

[illegible]

小幡公使は十四日午後四時陳代理外交總長を訪ひ山東問題の覺書を交附し尚一時間に亘りて說明したるが陳代理總長は意外の[illegible]會に於て調印したる日約に依り之を支那に還附せんとするもの[illegible]

[illegible]り北進せし第一而師及び騎兵軍團は猛烈なる過激軍の壓迫を受けたるが最近局面一轉し戰況有利に進捗し過激軍を擊破して六日ツルガ(ボルジャ北方七十キロ)を占領し敵を北方に擊退せり又シウイジンテクより前進せる第二第三軍團は途中敵を擊破して前進中なるが漸次敵を包圍圈內に壓迫したり過激軍指揮官ヤキモフは重傷を受けセミョノフ軍にも高級將校以下死傷者少からず(東京電報)

コ市船渠同盟罷業勝利

コッペンハーゲン來電に曰く船渠同盟罷業は勝利を得たり(倫敦電報)

支那戰々兢々

尼港支艦砲擊事件

支那政府は尼港艦隊中の支那軍艦が日本軍を砲擊したりとの報道に接し頗る狼狽し外交部にては政府は未だ何等の報道に接せざるも政府の訓令なくして支那軍艦が發砲するが如きことは絕對になき筈にて右報道は何等かの誤傳に非ざるかと疑ひ居るも北京政府は全く與り知らざる處なり或はパルチザンに誘惑されたる結果に非るか何れにもせよ速かに事件の眞相を知りたしと語れるが北京日本よりの精確なる報道に接し既に支那政府は日本軍の[illegible]の下にありこのことに事態容易ならずとして日本政府より如何なる要求を提出せらるべきかと戰々兢々たるの狀態に在りと(北京電報)

山東通告文手交と回答

既報の如く小幡公使は十四日午後四時深澤書記官を隨へ陳外交次長を訪ひ日本の通告文を手交し日本の意向を說明せるが陳氏は之に對し國務會議を經て接答す可しと回答せり(東京特電)

山東不遂行聲明

政府は山東問題に關し日支兩國間に既定の交涉を遂行するを得ざるを遺憾とし十五日外務省より之が聲明を公表せり(東京特電)

王督軍兩湖巡閱使辭退

王占元氏は兩湖巡閱使を辭退せるが之は豫定りの行動なるのみ(北京電報)

政務總裁と湖南督軍

廣東方面よりの消息によれば軍政府は譚延闓氏を廣總裁の後任として政務總裁に昇任せしめ湖南督軍には馬濟氏を任命す可しと(北京電報)

定例閣議內容

十五日の定例閣議は午前十時永田町首相官邸に於て開會原首相以下各大臣全部出席內田外相より對支外交經過の報告あり次で西伯利及び露領沿海州問題其他に就き審議したる後人事及び記事項を決定し正午散會し午後も續行したり(東京電報)

一、海軍禮式中改正の件

一、人事一件(海軍省所管)

兩元老の質問

刻下の時局に對し

過般來元老連の往復頻繁なる際各元老諒解の下に山縣公は田中陸相を通じ松方侯は高橋藏相を通じて財界變動より來る失業者に對する善後處置如何國民思想の統一に關する政府の所信如何尼港問題善後策其他內政外交に就き夫々文書を以て質問せるが右は相當强硬なるものあり近く首相其他の閣僚より充分說明す可しと(東京特電)

元老會議誤傳

過般來宮中に於て元老會議開會せられたるが如く傳へらるゝも右は誤傳にて殊に西園寺侯は十五日頃再び興津に赴きたるを以て元老會議は開かれざるべく尤も或要件の協議は既に山縣公の松方西園寺兩侯訪問及び波多野宮相の山縣公を訪問したる結果其必要なきに至りしと(東京特電)

陪審制度諮問案採用

陪審制度に關する諮問案は豫て臨時法制審議會主查委員會にて審議中なりしが去る九日の委員會にて之を採用するに決し二十數箇目に亘る陪審制度要項全部を原案通り可決し近く法制審議會總會を召集したる上一木委員長より之を報告す可く總會も大體之を承認す可しと(東京特電)

二港事件と陸海兩相進退

尼港事件に關し事件の眞相判明となり軍事當局に手落あらば田中陸相は辭表を提出す可しと傳へられ居れるが問題の成行如何に依りては加藤海相も責任上少くも進退伺を提出するに至る可しと(東京特電)

同成會二港事件協議

十六日午前十時開會の筈なりし同成會臨時總會は一日繰上げ十五日午前十時より開會出席者は[illegible]外數名にして茶話會提出に係る尼港事件質問方法に關する協議を遂げたるが大體に於て同提議に贊成することに決定し更に幸三派の交涉會を午後一時より開催し中村雄次郎男等[illegible]其の他に就て[illegible]すべく決定して三時過散會せり(東京電報)

政友會と議會關係

正副議長共政友會より[illegible]政友會及び內閣部員の臨時議會に對する申合を聞くに[illegible]選擧には絕對多數を以て政調調長の選擧には絕對多數の威力を示し兩つながら政友會より出だす事に決定せるが[illegible]の威信を取ることに決し居る(東京電報)

三公使異動

特命全權公使內田定槌氏は西伯利出張を仰付られ[illegible]氏は伊太利大使たるに內定せり(東京電報)

獨大使著任期

獨逸政府より派遣されたる大使ゾルフ博士は來月十四日横濱入港の榛名丸にて著任の豫定なるが同大使の著任は先着の[illegible]代理大使を勵むべく同氏は十七日熱田丸にて[illegible](東京電報)

出城一時見合

安東縣木材業者の救濟資金調達に關する運動は具體的成案を作製し安東商業會議所に至りたるに之を受理したるを以て十六日午後三時より商業會議所に於て役員會を開き協議の上朝鮮銀行支店に陳情する事に決定したるが一時見合せとなりたる[illegible](安東縣特電)

山口縣知事出張

山口縣知事中川望氏は今回滿洲[illegible]出張を命ぜられたり

南方の政情

藤田博士談

[illegible]

徐氏歸京秘密

[illegible]

安東木材恐慌救濟方法決定

安東縣の木材界は財界動搖の爲め打擊を受け取引杜絕の狀態となりたるを以て十四日午後五時より安東公會堂に於て木材商組合を開き刻下の救濟問題に就き協議する所ありしが結局組合長副組合長外五名の委員に附託し朝鮮銀行本店に救濟請願委員を派遣する事に決したる委員は十五日更に七名の委員會を開き協議の上同日午後五時四十分發列車にて京城に向へり委員は組合長石崎久三郎三井物產長原欽[illegible]東亞木材花戶[illegible]山田信助山口文次郎の諸氏なり(安東縣特電)

鮮銀交涉要領

安東縣木材業者委員の鮮銀に交涉する要領は貸出の頻繁を明せらるゝ(安東縣特電)

上海財界悲觀

我對支勢力動搖せん

鮮銀支店報

[illegible]

社會施設

財界動搖と當局の意見

[illegible]

方針に變更

[illegible]

物價調節の意味

[illegible]

行政的施設

[illegible]

倫敦銀塊崩落

[illegible]

總督訓示

參與官に對し

十六日より開催せる參與官會議に於ける齋藤總督の訓示左の如し

[illegible]

齋藤總督設宴

齋藤總督は十六日正午より官邸に於て參與官會議を開催し[illegible]

參與官會議

[illegible]

預金利上決定

鮮銀離脫問題終結す

[illegible]

滿鐵革新問題

大連管理局廢止延期

[illegible]

畜產界不況

[illegible]

銀塊又復暴落

[illegible]

通貨更に縮小

限外近く減せん

[illegible]

京畿農作狀況

道廳調査

[illegible]

同部長領事會同

[illegible]

總支店問題

[illegible]

小作制度調査

[illegible]

東拓事業前途

[illegible]

實銀と重役

[illegible]

穀商臨時總會

[illegible]

秋山大將動靜

[illegible]

參與官宿所

[illegible]

公會私會

[illegible]

人事

[illegible]

寸鐵

[illegible]

四洮鐵道の使命
伯音太拉と洮南府
埋れる蒙古富源の開發

四平街より鄭家屯に通ずる五十餘哩の支那借款鐵道は從來四鄭鐵道と稱し支那四等鐵道の一たりしが更に鄭家屯より伯音太拉七十二哩鄭家屯より洮南府百四十哩に延長する事になり名稱を四洮鐵道と改稱し且つ三等鐵道に昇格するに至れり先に同鐵道…築局事務課長久門技師長等一行が今回布設さるべき測線を實地視察して歸來せるを以て聞き得たる概要を報道せんに借款問題は金融緩慢の際は他の有利なる事業に放資するもの多く利益少き鐵道事業の如きものには耳を傾くるもの、稀なる關係上

金融必逼の今日本借欵の如きに對しては容易に應ずる者なく交渉捗々しからざるものありしが此頃漸く成立せる爲め新工事に着手する事近きにあるべし尤も同工事としては鄭家屯より伯音太拉線及び洮南線を同時に起工する豫定なりしも作業上の關係より伯音太拉線を先にする事を得策とせり如何となれば洮南線百四十哩間沿道は物資少く加ふるに

遼河架橋の難工事あり同線の利益は遠く沿線の開發と洮南以北の産物を吸收するに由つて價値あるものなるも伯音太拉線は土地平坦河流の妨げなく工事極めて容易なると物資は伯音太拉の三屬郭鐵家屯の二百噸あり勿論是等の數は同鐵道としては標準とすべきものに非ざるも布設と同時に吸集し得るものにして且つ沿鐵

千里の沃野は開通後大いに開發せらるゝものなれば此の線路を先にする事は同鐵道として當然の措置たるべし蒙古視察をなす者の直に感ずるは突泉縣附近其他に於て土人家屋の荒廢せるもの多く居住者其半はにありと云ふ事なり是交通機關の具備せざる爲情報社會に紹介せられざるも數次蒙匪の横行

掠奪と殺戮を擅にし加ふるに支那兵は是に應援し殘虐至らざるなき爲め居住者を減少したるものなり斯の如き状態なれば新に移住せんとするもの及び資金投下を試みんとするもの掠奪迫害を恐れ益々人口減少を來しつゝあるものゝ如く蒙古と謂へば砂漠を想起し砂漠に樹木と水の缺乏とは

通有の現象にして蒙古の開墾移住が危ぶまるゝが如く思惟するもの多きは誤れるの甚だしきものにして到る處に於て樹齢百歳以上の巨木繁茂し且つ蒙古人が砂を掘て古き切り株を伐り取り燃料とするの多きを見る思ふに昔日樹木鬱蒼として繁茂せし時代ありしも濫伐して補植を怠りたる爲め樹林消滅せし事を證するに足る又

用水の如き少くも七八尺の砂地を掘下ぐる時は潤澤に清水の湧出するを見る而して收穫七八石に及び敢て沿線農耕地に譲らずと云ふ然れば植樹を防風林となり穿井すれば清水滾々として湧出し土壤は數年間施肥の必要なしと謂へば鐵道開通の便を待つて

蒙古方面の開發は將來大いに見るべきものあるべし鄭家屯より洮南に到る箇所には天然曹達の湧出する其爲め穀物稔らず今や不毛の地として顧みられざるも鐵道の便開け燃料の供給を得ば曹達を精製して市場に上すべく殊に今回四洮鐵道幹部連の旅行に由つて天然曹達と砂の化合して湧出するを發見せられたるを以て今後是に

化學的作用を加へ以て代用石材となす事を得ば石材缺乏の蒙古地方として一大福音たるべしと爲し目下鐵道局に於て研究中なりと要するに蒙古も從來遅々として進まざりしも同鐵道開通の曉は大いに社會に紹介され漸次開發の緒につくは言を待たず實に同鐵道の開通は蒙古開發の大使命を帶びたるものと謂ふべし(四平街)

製鐵事業保護
大阪支局　一記者

◎本邦の製鐵事業は原鑛を支那より輸入して戰前の生産費は噸當り二十三圓見當なりしに歐洲時局以來支那に於ける銀塊相場の昂騰と運賃及び石炭勞銀等の著しく騰貴し製鐵一噸に要する材料として原鑛一噸約廿五圓乃至石炭二噸を要し原鑛廿五圓乃至合計百圓乃至百十圓となり此外石灰石商傭等の所要少からざるは銑鐵一噸當り低廉なるものにて八十圓、高價なるもの百三、四十圓見當にて我國品に比し割高なるは畢竟支那より原鑛の供給を仰ぐ爲め運賃の昂騰に石炭其他諸原料の昂騰よりして然らしむるところなるが時局中米國の鐵輸出禁止は其の必要に迫られ本邦の製鐵事業は急激なる進歩を遂げ各所に大資本の製鐵會社を見るに至れり◎現在政府の製鐵奨勵法適用を受くる會社數は四十八會社其公稱資本金三億餘圓なるは四分の一拂込とするも七千五百餘萬圓の資本を投じ居りて更に政府の奨勵法適用を受けざる小資本の製鐵會社は三百有餘社を數せらる、に政府の保護を受くる製鐵會社の生産能力にても一箇年銑鐵七十五萬噸鋼鐵七十六萬噸を算するの狀況なり◎本邦製鐵事業の保護政策として政府は既に一箇年普通銑鐵及び鋼鐵五千二百五十噸以上の生産能力ある製鐵會社並に低燐銑鐵一箇年二千五百噸の生産能力ある製鐵會社に對しては各々十箇年間所得税免除並に製鐵に要する機械にして本邦に於ては製造至難にして海外より輸入するものゝ必要品は輸入税免除することゝなれり◎原鑛を海外より仰ぐ本邦の製鐵事業は所得税の免除と製鐵機械の輸入税免除のみにては物足らずして臨時經濟調査會にて製鐵事業保護に關し徹底的手段として外國製鐵輸入關税改正案と内地製鐵事業の組織變更に關し討議研究中にて鐵の輸入關税改正は年來の懸案なれど如何に解決せらるべきや大いに留意すべき事なり◎去りながら外國製鐵輸入税率の引上げを見るに至れば製鐵材料の大部分を外國品に仰ぐ造船業者の受くべき打撃甚大なれば、造船業者と製鐵業者と相互の一致點を見出すは決して容易ならざるも現行製鐵輸入税率の二、三割方引上げは免れざるべく更に各製鐵會社の合併を促し資本の豐富と貿貨の節約に依て本邦製鐵會社の進運發展を期圖せざる可らず

長春より(二)
三笑生

六月一日、高橋支局長の案内にて新市街及び滿市街を見る。長春市街の大陸的に宏濶なるは、見るからに北滿氣分を感ぜしめ、邦人八千、支那人十萬を包有する、此の大都會が、今後如何に發展すべきか、近時長春も、滿蒙の事業中止、金融逼迫の餘波を受けて、意氣銷沈の姿なるも、長春取引所、證券信託、油房、製粉、燐寸等の起り其の北、又西へ擴大されんとする經濟的勢力の充實を思はしめ候。長春にかて、最も多く吾人の目に映ずるものは遊廓、又は當舖と稱する支那人の質屋、商店の多きことなり。店舗の稱ゆるもの約五百戸、此他路傍に一個の箱を資本に取り出せる者を合すれば其數優に千を越ゆべしと。而して其の貨幣の雜多なる、露西亞紙幣あり日本紙幣あり支那貨幣の多種多様にして、高低の甚だしき、其の計算法の複雜なる、高橋支局長は曰く、『一年居つた位では、此地の貨幣の計算は相解らず』と。然し是が爲め金儲をなすものも多しやに存じ候。

支那人街を通りて、吾人の不快を感ずるものは、其不潔と不規律さなり。交通巡査が街々に立ち居ると云へば、如何にも交通の整理行はれ居る如く考へられ候へども所謂交通巡査とは、一種の制服帶劍の案山子に過ぎず候。若し夫れ支那兵の不規則不節裁に至りては、全く言語道斷にして、附劍の支那兵の如き、何日何人の横腹をお見舞するやも計られずとは、險呑千萬の事共に候。それに付けても吾人は規律的より不規律的に、秩序的より不秩序的に、嚴格より放縱に流れんとし、否な之を熱望するが如き朝鮮の現狀を見て、一種の感慨に打たれ候。先は不一

最近露領漁獲

露領海域に於ける邦人の漁業區域は現在カラギンスキー、東西カムサツカ、オホーツク、イチンスキー、ヌイスキーの六區にして漁場三百六十五箇所あり外に露人漁場七十三箇所合計四百三十八箇所なるが大正八年度中に於ける邦人漁場のみの漁獲高を記せば左の如し

▲鮭　約十八九萬石(百石は七千尾)
▲紅鮭　約十萬石(百石は八千尾)
▲鱒　約二十三萬石(百石は一萬尾)
▲鑵詰　六十五萬箱(一箱は一封度罐四打)
▲鰊〆粕　約一萬石(百石は四千貫)

預金利子引上

安東に本店を有するの滿洲商業銀行及び安東銀行は六月十六日より預金利子を引きあぐる筈なるが定期預金は從來の七分五厘を八分五厘に、當座預金は一錢二厘を一錢五厘に小口當座は一錢五厘を一錢八厘に引上たり(安東電話)

内地視察團より
江原道廳主催　鮮人

第一信(續)

六月七日　晴　吾等を運ぶ汽車は鐵道省の好意に依り特に一般乘客と隔別せられ各種の便宜を與へらる沿道の風致最も明媚にして山村水郭何れも朝鮮と比較するを得ず翠緑滴らんとする山と森の景致は小綺麗なる農家と相映して又實れる麥穗の波と相和し得も言はれぬ好感を與へ吾等の無風流なる田舍漢をして猶ほ且此の土に住たしとの感あらしめたり縱横に修築せられたる水路……働ける男と女と……三田尻附近の鹽田……遙かに四國の島嶼……往來する帆船汽船……蝟集せる人家……而して到る處の工場……斯くの如き貨物は吾等の眼前に展開し應接に遑なし早や汽車は廣島に到着致し候廣島より特に隊員を派せられ出迎せらる一時間にて吳市に着く驛には市長代理九十九港池田迎ひ古林旅館に入る夜各自市中の見物に出掛け各種の珍談を製造したるも後日の土産話と可致御諒承相願候

六月七日　晴　昨夜來の打合に基き午前中廣村を視察することゝ致候吳鎭守府の好意に依り吾等は特に海軍の『ランチ』第六吳丸を提供せられ非常特務少尉の案内にて途中海軍製造工場の工事を見廣村に着せり時に十時、岩西村長の案内にて公會堂、小學校、役場等を視察し其進歩發達せる狀況を實見し吾等は到底及ばざる遠く齊想精勵するに非ざれば朝鮮の開發は不可なりと感じたり村の戸數二千五百余戸にして……村の歳入出豫算七萬一千余圓……內教育費小學校費三萬四千余圓教員數五十五名……小學校四校(內高等科併置一)にて生徒一千六百余名、三十六學校教員三十六名)外に實科女學校一、經費四千余圓……教諭四名……猶ほ實業補習學校一あり……我等は其の餘りな叙述するの勇氣なし唯々勤儉の外無之候村長岩西健造氏は三十年以上の勤續者にして猶ほ夙夜精勵倦むことなく村治の向上を豫圖せらる……如此にして初めて村治擧かるものと感嘆致し候

平和國の開器せりと稱せらるゝ早瀬戸の風光を賞し軍艦伊勢の見物に取掛り候見習少尉の説明にて團員三組に分れ艦內隈なく見物するを得たり威力ある砲……諸機械の充實……魚形水雷……砲の發射等細微に渉る説明を聽取し歸途『ドック』の視察を遂げ海軍陸宿せり港內限なき船舶林立せる帆柱、天に聳ゆる煙突吐出す白煙黒煙鼠色服の職工世は太平なる文明は斯の如きものかと感入候

◎良い眼と悪い眼　八十以上の老人が眼鏡を用ひずに新聞の六號活字を讀まれるのを見ると、その人達は生來非常に良い眼であると羨しく思はれるが其は全く平常から健眼保全といふ事に深い注意を拂つてゐる結果である。例令生來眼が良くても眼の衛生に無頓着であれば、折角立派な眼もすぐ惡くなる道理で、之に反して生來眼の惡い方でも絶えず眼の衛生に留意して居れば自然と眼が健になり、生涯視力の衰退を防ぐ事が出來るのである。

◎塵埃と眼の病　一體何故眼を惡くするかと云へば其最も多く原因をなすものは塵である。塵が入つた時よく手で擦つた爲炎症を起して眼を眞赤にすることんな時無理な事をしたのが遠因でよく眼の病を起すものだから決して輕率に出來ない。其場合は靜に眼瞼を開き、清潔な手拭かガーゼの端を清水に浸して內眥から外眥へ徐に拭ひとつた後、完全な眼藥を必ず點すことである。

◎油斷大敵　此頃は時候の所爲で、のぼせ眼が多く、又爛目、かすみ目、たゞれ目、ものもらひ、トラホーム、はやり目等も多い。此トラホームとか、はやり目といふのはスグ傳染するから最も注意を要する。

◎豫防が第一　凡て眼病は初期が大切で、初期に充分手當すれば容易く治癒るものである、殊に一つ進んで言へば眼病に罹らぬ前に豫防する事が最も必要である豫防手當とは前述た如く塵が入つた時、又は讀書や夜更して眼の疲れた時其他風の日強烈な日光の照付ける日の外出などで眼を刺戟された時は勿論、常に完全な眼藥を毎日一二回點眼する事が即ち健眼保全の法である。

◎完全な眼藥　其は前述べた眼病の諸症を適確に治癒し、細菌を撲滅し傳染性を豫防する偉大な效力ある眼病良藥「直治水」である。直治水は丹平製藥場の研究室で幾多の專門技師が、最高學府推奬處方に基き、更に眼科諸新藥を配伍し、嚴正に監督調製した點眼藥で、藥效は勿論點眼器迄一々消毒殺菌を施してあるから長く置いても腐敗したり效を失ふ樣な事はないから思ひ立つた時スグ買求めて家庭に常備して置く必要がある。藥價は二十錢、三十錢、大阪順慶町、東京淺草區町の丹平商會が發賣元で全國信用ある藥店で取次して居ります

▲壹十名を限り提供す

世界大戰の結果我國は意外なる化學療法が急進の勢ひにて……

東京牛込區通寺町　內外藥物療法所

◎初夏のお樂み　問題は？

ハート形

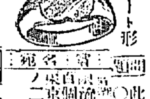

金指輪

六月三十日限り

弘要社

スツキリと美くしくなる

レート白粉

晴れやかなお化粧

思ふやうに御希望のお化粧慾を滿足せしめるのがレート白粉です。御覽なさい瀟洒で上品な其化粧榮え。お肌が匂やかにスツキリとしたお化粧振り。どうしても初夏の化粧はレートに限ります……

本舖　東京　大阪　平尾贊平商店

活動力！――旺んな意氣。

品質本位

花王石鹸

によりて扶植された皮膚の潛勢力！

花王石鹸製造元　東京馬喰町　長瀨商會
輸入日本香水石鹸花王石鹸關西代理店　大阪安土町　大崎組商會

雨後

新美術學校建設
太平洋畫會系統に 洋畫日本畫彫刻界の大家を集め 官立美術學校に對立

洋畫界の元老中村不折氏や石川寅治中川八郎吉田博滿谷國四郎高村眞夫氏等の大家連に彫刻家藤井浩祐氏等も加はつて本邦唯一の東京美術學校に優る私立美術學校

建設の議が評議されて目下は既に計畫も進んで各自は設立の實際運動に東奔西走の有樣であるが其内容を聞くに明治卅八年の設立にかゝる太平洋畫會は過去十數年間幾多の洋畫家を我畫壇に送つて貢獻頗る厚く本邦洋畫界を折半したる勢力は太平洋系統と稱するも不當でなく斯の如き歷史と内容を並有する同會を現在の

小規模に 置くは頗る遺憾だと云ふので同會の系統に屬する上記諸大家連に據つて太平洋研究所擴大が計畫されたのであるが右に就いて中村不折氏は語る『現在の太平洋畫會研究所を擴大して私立美術學校に變更するには什うしても十萬圓の經費がいる初めは太平洋系統の畫家が集まつて

作品を賣 つて其の資金にと思つだが夫れでは却々捗らぬから吾々の事業に理解を持つた出資者を物色することにした敷地は田端にポプラ倶樂部のある高臺を選定したい現在は自分と岡、藤井の三人丈けで教授をしてゐるが組織變更となれば相當の報酬を拂へて多くの大家に教鞭を執つて貰へるから

學科も殖 すことが出來る『國に滿谷、吉田、中川、石川、高村の諸氏を初め小杉未醒、石井柏亭、安達謙一郎鹿子木氏等の二科美術院京都側に屬する人や日本畫方面で池田輝方平福百穗、川端龍子、彫刻の戸張、堀國方、藤井氏等は悉く太平洋系統に屬し大野隆德、田邊氏等の如く

太平洋で 育つて美術學校を卒業した人も多い』

英米富豪の息子連
彌次喜多式の旅行 東京から北海道まで

北米英國リバープールの富豪の子息でケンブリッチ大學を卒へたヒールド君と云ふ飛行家と米國の富豪の息で一人はボストン大學、一人はプリンストン大學を卒へたフエニー君とアンダーソン君と云ふ孰も三十前の若い人達で見學に東京へ遣つて來た

面白い ことは米國から來た二人は横濱から汽船に乘つて布哇に來るまでは特に頼んで富豪の息、大學出身の肩書を全く捨てゝ水夫となりすまし勞働に從事して來たことである。途に面白いのは此三人が東京に落合つて外務省の澤田電信課長から『眞の日本を見るなら東京では駄目だ、地方の日本を見なくてはいけない』と言はれて

成程と 合點し澤田課長から札幌大學の八田理學博士への紹介状を附けて貰つて上野驛から特に三等切符を買つて札幌さして出發した、途中は福島、仙臺、青森、函館の五箇所に下車、總て普通の旅館に泊り込んだ、さて札幌に着くと八田博士も澤田課長と同論者で居る

て市中の

蕎麥屋 に連れ込んでもりそばを喰したり、鰻屋へ連れて行つて蒲燒きを御馳走したり札幌大學の學園の野菜で晩餐を著つたり其他一から十まで『眞の日本』を紹介に努めたので英米大金持の若旦那たる三君、大ニコ／＼もので歸つて來た、旅行は何うだつたと聞いたら何も彼も珍らしく面白かつたが、唯

捲り上 げて蚤の跡のサ［illegible］ンぐ〜に附いた腕を見せた、そ［illegible］だけは閉口したとシャツを見せたんでバタ臭いことは一切抜きにして『生命が危ないぞ』と云ふのも聞かず構ふものかと許り喜び勇んでつい二三日前浦鹽へ向けて東京を出發したさうだ『可愛い子には旅をさせろ』と云ふが、其旅もコンな風なのでなければ効果がないと云ふもので、大ニコ／＼もので通した三君の肌合も中々面白い

降雨被害 連日の降雨に十五日午後府内南山町三丁目三六番地先京城ホテル裏門口納き高さの五間奧行き廿六尺の煉瓦壁俄然崩壞し道路を埋め電柱三本を倒め電話線を切斷せり。

馬鹿げ切つた話
金を倍額にして返すと詐つて大金を持逃 巧くやつた奇術師

京畿道廣州郡中部面山城里當時住所不定無職永信泳金德元（三五）は昨正月二十五日頃より忠北永同郡永同面稽山里飲食店盧春明方に投宿し自分は

奇術師 なり奇術を以て如何なる難病も根治させ且つ金錢を必ず二倍になす事を得べしと先づ盧春明より依頼せる金五圓を倍額の十圓となしたるを手始めとし同人より三十五圓百圓百四十圓二百七十五圓、孫錫基の二百四十圓四百五十圓、六百五十圓金炳杜の十圓二百圓六百圓二百圓は何れも之れを

倍額と して渡し孫錫基を［illegible］

緩衝機 (投書歡迎)
對京電一束 南山町生

二三日前長谷川町市民より京電の横暴非實が告白、居られたるが吾輩も同耐非實に遭遇したる一人である當時料請求に對し家妻不在の爲め暫らく猶豫を乞ふ迄待ち呉れと云ふに係らず左樣な事は出來ぬ不拂なれば電燈を消燈し行くとて遠慮もなく上座敷に上り込み將さに消燈せんとするにより暫時の猶豫を乞ひ近邊の菓子屋より電燈料を借用し支拂し一先づ消燈丈けは免れた譯であります

家庭の平和を保つ爲めに悉く破壞し去られました何たる横暴でありましよーか吾輩は敢て義狹なる辯護士法律專門學者に問ふ斯の如きは刑事上の制裁は無きものにや又貸行者は無頼漢に類せる京電の雇員輩でありますが此事の擔當主任は京電の何と云ふ人でありますか御察します

酬□生

京電の國策なるが爲めに不都合の事多きは今更云わずもがなであるが僕の處では瓦斯と電燈を併用して居る其料金の高きは恐らく日本一ならん夫れは別として瓦斯の如き最初器具料を徵收して賣渡し其後毎月設備料を一ヶ所二十錢宛を取らるゝ七厘と燈さメートルで一ヶ月壹圓宛だから一ヶ年で十二圓になる何と云ふ僞善である事だらう最初買はせられて後に損料を取らるゝ併かも三燈と七厘燈とメートルで壹圓は何とか制裁はなきものにや

龍山生

前略貴紙緩衝機欄内京電對研究問題頗る結構なる事に存候元來京電は創立の當初に於て非常なる特典を有する營利會社たるは今更御披露の限にあらざれども新渡鮮者にして或は承知なき方も有之且會社は之れを唯一の條件として横暴極りなく今に持續的に跋扈するものと思料す即ち我等日夜使用する電球は生活上り時も缺くべからざるものにして其需率の頗る佳良なるものを致つ處なるも現今使用しつゝあるものはスメラ電球と云ふ共生命率に於て甚だ劣等品を使用し需要家をして年間に一灯に付少くとも三個以上の不良球を其購買價格に尚一割三分強の利益を加算し負擔せしむるのみならず此不良球取替後一ヶ月内ならば無償交換を無上の椿として恐し頗る處なく益々悪性電球の使用方を强要せしむ一ヶ月内に斷線するが如きは今日の電球界の上より見て使用に適せざる劣等品たるや何人も疑はざる處とす然るに京電會社はスメラ電球と頗る因縁深き關係上恐らく改良する處なくして其放任は一般需要者に轉化せらるものなる事は將來市民大會に於て大に其責任を問はんとするものなり倚一言せば京電は關税な支拂はざる電球を以て普通價格に販賣する營營圖利の振舞なり各同感者と共に大に與論を喚起して今後の改良を要求せんとするものなり

旭町生

京電た矯正して下さいこれは公衆の爲めのみでない京電永存の爲に候恐らく京城電氣會社程不親切な且つ無秩序な會社は他に無からう電燈に故障があつて電話で修理を頼んでも何回掛けても聞き流し放任し若面を以て依頼するより外なく先づ畫面二回位出すと漸く修繕に來る有樣又電球を買ひに行くと共態度の驕慢なること恰も乞食に物を與ふるが如し或るさ廿一回十二三の小僧が電球を買ひに來て居るのと一緒になつた一圓札を出した釣錢がないなぜ小錢を持つて來ぬかと叱り付小僧は赤面して歸つた

創作
梟の一周忌 (一) 寺田壽夫

私の小鳥が死んだのは、去年の六月十五日であつた。モウ一周忌だ。それも私の家に飼つてから、僅かに一晝夜の中に、二羽とも死んで了つた。小鳥と云ふのは、梟の子であつた。生後幾日位經つたのか知らないがまだ翔べない雛つ子であつた。私がその二羽の梟の子を飼ふ氣になつたのは、妹の家に遊びに行つた時だつた。

妹の家で、二羽の梟の子を發見したとき、滑稽な、同時に可哀想な感じを與て、それを見たは鳥籠代用の、小さい蜜柑箱の一面に使ひ古した鐵灸を張つてその中に二羽の雛がキチンと並んで、金網代用の鐵灸の方を向ひて居た。そしてその鳥籠代用の蜜柑箱は、甕の上に置いてあつた。油り木も何にもない板底の上に、弱さうな脚を踏んばつて、一羽はマン圓い大きい眼を瞠つて居たが、一羽は眼を瞑つて、居眠りでもして居るやうな恰好だつた。

『何處から持つて來たの?』

私は籠の前に坐ると同時に妹に聞ひかけた。

『モウ一週間ばかりになりますわ、餌質が夜店に出して居たのを買つて來たのよ』

『さうか』

『高いと云つたのよ、初めは二圓だつて云ふのを、やう／＼三十錢に値切つて買つて來ましたわ』

『無茶な奴だナア』

私は輕く笑つた。

『無茶だわ』

妹もたまりかねたやうに笑ひ出した。

『可哀想ぢやないか、こんな籠に入れて……』

『だつて籠が無いんですもの、買つて來ればいゝけど、面倒臭いから』

『一體何を食させてるの?』

『何を食るか判らないから、豚肉を切つて食させてますわ』

『それを食るかね』

『ね』

『こんな小さい箱の中に入れたら、死んで了うよ。それに泊り木もつけないで、足が痛むだらう!』

『さうでも無いらしいわ。ヤッパリ眼をグル／＼させて、滑稽だわ……』

『無茶な奴……』

私は父操られるやうに笑つた。

『僕に呉れない?』

『わ、あげてもいゝわ』

『此儘にしといたらキット死ぬわ。可哀想ぢやないか。僕が貰つたら大いに優待するから……』

『兄さんは三日坊主だから、初めは可愛がるけれど……』

『馬鹿云へ』

私は鳥籠代用の蜜柑箱を風呂敷に包んで家へ急いだ。

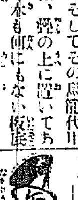

△市外吉田岸術者提動一手の中が離れたので或る市中の醫師に手術なした貰ふ事となり施法なした△其晩花お客に招ばれ七時から十二時迄彈き續けたので翌日は腕迄も腫れ上り早速總督府醫院へ驅け付けて診察を受けると△一日遅れると片腕を切る所であつたと云ふ、ヒョッとすると生命に關すると云ふ宜告なので元來身體は恰好惡く大きくても將つ玉は蚤よりも少さい本人の事故四月二十一日に入院東の五號で從來先生や看護婦の甘ふ通り大人しくして居たので經過が非常によく之れで安心した御人が相當ある管た

演藝案内

喜樂館 本町一丁目 有樂館改 電話九七番

當る六月十一日より新緑を飾る特別映畫提供
實寫 新緑界探險
米國キーストン會社特作 ニコ／＼活劇『風雲』全二卷
日活會社新作品『嗚一代の名女俳』大正八年の野頭に當つて突如世人を驚倒せしめたる彼女の哀れや如何
新派悲劇 戀の津慶子 全七卷
身も心も捧げつくせし戀の秩序も哀し國の女王と謳われし榮華の夢も今は一朗の泡沫と消へ果ては曠野に殘る女郎花孤獨の寂寞と暗默の憂苦とんさする?
米國ヴァイタグラフ社特作品 有名なるアイリーアムダンカン氏出演 世界第一の連續冒險大活劇
第四 戰鬪の跡 全五篇卅一卷
第七篇 運命の鉤 第八篇 ライオンの餌食 四卷上場
一寸二寸次第に結ばれたる縲絏は一寸二寸次第に解けんとす 追る心よ……
毎日晝夜開館 說明者 桃花、京花、曉花、浪花

黃金館 黃金町 電話一二六三七

京城松竹活動寫眞代理店
當る六月十一日より三大映畫上場入場料特に普通◎
◎伊太利ゲーザル會社作 ◎大活劇『山坊の電話』
△米國西人情劇『多恨の女』 全七卷
○伊太利フサンチエスカベルチ二嬢出演
說明者 翠邦、曉雅、公利
伊太利第一の名優ベルチニ嬢ヒロイン
△舊劇 神崎與五郎東下
三島立昌菜屋與五郎忍從より大明兩香氏大傑作 △現代大悲劇 一枝咲 全七卷
青春の男女嬉なも取持つ縁さなり是非共御一覽を願い度現代劇です尚は結婚この時期りなり見出し田ぶ貴子さきりしがゆる妻みし月はかなさ悲み孤乳しきの女は［illegible］に乞はぬ時ぎさの六［illegible］白［illegible］十五日迄代［illegible］回［illegible］

大正館 櫻井町 電話八七三
日本活動寫眞會社代理店
當る六月十一日より封切活動寫眞映畫
◎滑稽大喜劇 印度風俗小供後年徒前 日米國インターナショナル會社特
◎滑稽漫畫 山坊の電話 米國フエーマスプレイアース映畫
◎社會劇 事件の女 全六千呎
名優 ポーリン、フレドリック嬢、ジャーリー、チャンバース氏出演
○相馬大作 全六卷
日活向島新派 氏新脚色 當館封切（松之助大奮闘劇）

壽館 本町二丁目 電話七八五
毎月一日十五日日例替日晝夜開館
南部侯と津輕候の軌轢天下の定評ある檜山騷動を今回本年五月新たに完成せる大努力
新派木村猛夫一行 △新派悲劇 小島孤舟氏原作 相州東海道二松之源藏 郎四安達源藏
大村富子(竜谷) 大山夫人お君(瀬川) 吉の娘お若(小松) 久保智部(小泉) 誠一(木村)

浪花館 明治町 電話一六〇番
當る六月十五日より開演
浪界の大家 東京 山田一郎 一行
△百席 東京 大阪 櫻姫、二面物 舌耕亭中朝、猿風、江戸屋、米生、三河家、吉田、奈良丸
◎長期 太鼓 吉原十人斬

急告

一壹等精白米 一升 四十二錢五厘
一特等精白米 同 四十二錢五厘 (特等米八五斗入トス)
右の通十五日より値下仕候
品質優良、升目正確ナル點八十分御信用被下度候
白米廉賣の急先鋒
京城日報社代理部 電話構内二十九番 二十四番

工関釜連絡船
釜山發 夕六、四〇
十七日 朝、對馬丸 夕、高麗丸
十八日 朝、博愛丸 夕、新羅丸
十九日 朝、對馬丸 夕、高麗丸

名 金剛山 第

胃癌がん
で御困まりの方は信用ある癌シロツプを服用あれ右は學理と經驗に基き調製せる最新液劑を封入り試用所家傳來の非ず二錢切手封入申込者に胃癌療養書並に本品說明書無代進呈す
明石市西魚町 井上藤商店

連絡船上陸客
(十日)入港高麗丸(一二等)船客
作、松本はつ、島崎こよし、小林きく、谷口みの、幸こすみ、木下こうめ、山本ちよ、同てい、奈良田都一、坂田幸太郎、野口猛夫、同宗子、同松子、同浦、同節子、［illegible］久、同ごみ、多田稔、長和智海、同郞、三輪九一郞、同乙、中村彦二郞、今田進、藤田萬策、中村武［illegible］柳沼省吾、小田佳八、倉誠義、對宋吉、小山光利(三等)(一二七名)
十五日夜入港博愛丸(一二等)船客［illegible］(三等)(二九五名)

慘殺死體の加害者判明 通りなるが安東縣警察署にては此の後被害者及び加害者の搜査に苦心最近に到り被害者は安東縣［illegible］の者ならず敢てしたるは同人の妻馬氏(三)及び其姦夫任喬洪(三)なる事判明し本月六日午前一時三時頃前記兩名を自宅に呼寄せ［illegible］を語らひ五月二十二日午後たる上姦夫任は豫て用意したる小刀を以て頸部を滅多斬に斬りさいなみたる上夜陰に乘じ前記の場所に遺棄したる事判明［illegible］

開業廣告

謹啓時下溽暑之砌各位益御清適ノ段奉慶賀候降而弊社儀昨秋工場ノ起工以來諸般ノ設備中ニ有之候處去月全般ノ設備ヲ了シ開業罷在候就而ハ最新式ノ機械ト近世工場建築法式ニ則リ專ラ工場ノ製產能力ノ增進ニ努メ居リ候間如何ナル短期間ノ御注文ニ對シテモ迅速御高需ニ副ヒ得ルコト些カ自負罷在候何卒多少ニ不拘御用命仰付被下御引立ノ程奉懇願候先ハ右開業御挨拶迄申述度如斯ニ御座候
謹言

大正九年六月
營業科目＝各種製函、製材及原木販賣、伐採及流筏

朝鮮新義州鴨川町
新義州製函株式會社
電話 二三六番
電畧(セ)又(セイカン)
取締役社長 權太親吉
專務取締役 唐津鶴吉

小兒良藥 樋屋奇應丸
昔から名高い小兒藥の王 可愛お子達には是非
効能 ほうそ、はしか、きつけ、かん、むし、けれつさまし
到る處の藥店にあり
本家 大阪天滿橋 樋屋合資會社製

官製 平壤 無煙煉炭(二ツ穴)
△冬季に至り候へば輸送困難なる上一時に需要激增の爲年過候數年來の經驗上當局に御注文相成度候に付此際御用意置願上候
朝鮮總督府平壤鑛業所出張所以南一手販賣
京城古市町四三番地
東亞商工株式會社 電話七二七番 九四一番 一六九番 振替口座京城五三三番

池田季雄 イケダ小兒内科病院
京城三越吳服店前へ入る旭町四丁目 電話(病)一〇三四番 (自宅)二三〇〇番

東京市京橋南紺屋町 東京自動車學校
研究科及專科各每月一日及十六日授業開始 △校外生入學隨時許可
研究科專科各每月一日開始 △校外生入學隨時
專科每月一日及十六日開始 △校外生入學隨時
福岡市中島町 福岡自動車講習所
京城府黃金町 京城自動車講習所
大阪市西區阿波町 大阪自動車學校 ▲研究科一ヶ月專修二ヶ月卒業及技手養成一ヶ月卒業入學無試驗每日許可ス 學則送呈

尾張 大根種子
本場 送賃無料（御代金刀替小包は運賃申受く）
●尾張國東春日井郡小牧町 稻垣精米所
一合金拾五錢 一升金一圓廿錢 一斗以上の御注文は特別商談

かぜ ねつ
かぜを治しねつを解くには ハカリ印のヘブリン丸に限る……
ハカリ印のヘブリン丸が速かにねつを解きかぜを治すことは滿天下の實地經驗で明白である
定價十錢以上 家庭用五十錢、一圓
大阪 合資會社 參天堂

味淋 焼酎 玉印 虎印 (マ)印
特約販賣店 釜山辨天町二丁目 ビワコ屋商店
藤井監製 增永釀造元

味淋 焼酎 玉印 虎印 (マ)印
特約販賣店 釜山大廳町一丁目 株式會社 明治屋
藤井監製 增永釀造元

平壤 朝鮮燒酎株式會社
▲一ヶ年釀造高一萬五千石
朝鮮燒酎會社は獨逸式に九鬼式を加味し獨特の釀造法に依り壹日四拾五石を精出し好評嘖々賣行飛ぶが如し
◆種類 月仙、雪娟、桂花、翠香、寶瑞、竹葉、金波
御通信次第各種發送可致候

商標御注意
命の惜き人は蠅を滅せ 本年も又虎疫(コレラ)が流行して來た
京畿道警務部御許可 總督府並ニ警察署衞生課御用

特約店募集
試用分入用の方は廿錢(切手)封入申込次第送附す 各藥店雜貨店にあり
京城本町四 本舖 川浪濟生堂藥房

氣象日報(十六日) 十日以來黃海にありし低氣壓は日本海方面に去り爲に今朝の氣壓配置は西高東低に變じ牛島［illegible］
天氣豫報 晴 一時曇

大阪商船汽船出帆
群山木浦大阪行 天草丸 六月十八日後四時 信濃川丸 六月廿五日後四時出
大連直行 宗像丸 六月廿一日後四時
湖南 新浦 城津 清津行 宮島丸 六月廿二日後九時
門司 宇品 神戶 大阪行 平安丸 六月二十日後十二時
基隆打狗行 湖北丸 六月廿九日後四時 益榮丸 七月八日正午
大阪 門司 宇品 神戶 行 ［illegible］

日本郵船汽船出帆
［illegible］

尼崎汽船出帆
群山、木浦、下關、神戶、大阪行 太湖丸 六月廿一日後四時 一心丸 六月廿七日後四時 大有丸 ［illegible］
仁川 海岸町 尼崎汽船取扱店

互光商會汽船出帆
元山、西湖津、新浦、城津、清津行 第二三十五号 第三十五號 ［illegible］

共同汽船出帆
大連直行 第二共同丸 六月十六日午後八時 十一 六月十七日正午出
青島直行 金澤丸 六月 日後入港
仁川代理店 元山代理店 京城取次店 ［illegible］

朝鮮郵船定期
元山出帆 後 越後丸 平安丸 ［illegible］
釜山出帆 ［illegible］
仁川出帆 ［illegible］
木浦出帆 ［illegible］
電話 二二三一番 二二三二番 二二三三番 朝鮮郵船株式會社

（五二名）小川みさな、藤井さき、同きよ、同[illegible]、同小美、同美惠子、澤井房次

本夫殺し

恐ろしき兇行

[illegible]

罪を怖れて割腹す

姦夫の末路

黃海道黃州郡仁橋面文秀里百二十一番地崔晋玉（三〇）は同里延昌殿（二八）の妻金鍋基（二七）に姦通し去月廿三日手を携へ平壤に來り壽町一番地崔振濟李仁吉の周旋にて金鍋基を金三十圓にて娼妓に賣却したることを本夫延昌殿の知るところとなり本夫は其筋へ訴へたるところ其の筋にては姦夫姦婦を取調べたるに金鍋基は姦夫を本夫なりと主張したるも姦夫は罪の發覺を恐れ終に自殺したるより姦婦は本夫延昌殿に引渡したり（平壤）

己が罪に感じ愁して

若き妻自殺を遂ぐ

大邱榮町左官職村上國夫の妻みさを（二二）が去る十二日午前二時頃藥亞比酸を嚥みて自殺したる事情ありて今其の顚末を聞くに國夫は昨年七月長女つる子（二）を出產する頃より常に遊廓に足を入れ生計も困難となりしより妻は再三意見したるも聞き入れず其の度び毎に夫婦喧嘩をなし上り居りしが妻は産後のヒステリー症にかゝりし所が去る十一日の夜活動寫眞館に赴き映畫中の『己が罪』を見て感傷やる方なく歸宅後も靜まるを待ちて自殺を圖りしものにて夫はそれと知るや直ちに慈惠醫院に擔ぎ込み手當を施せしもかひなく十三日午前一時三十分死亡したるが二歲なる子は母の死骸にすがりて無心に戯れ居りし哀れなり（大邱）

給仕から叩き上げた立志傳中の八氏

共和黨の大統領候補は上院の花形で巨大なる體軀の持主

過激派大嫌で有名な人物

待ちに待たれた共和黨の米國大統領候選大會は八日市俄古に開かれた

果然婿選み

に紛擾を重ねてウッド將軍、ローデン氏、ジョンソン氏の票數は法定の四百九十二票に達せず遂に同日四回の投票倒直しをやつたが決定を見ずして翌九、十兩日は休憩し十一日に至り再投票を試むることゝなつたが同日の第一回即ち最初から數へて五回目に六十一票の新投票が現はれたそれはオハイオ州のワーレン、ジー、ハーデング氏であるそして

此新投票は

同を重ねるに從ひ其數を增大して來て六回目にジョンソン氏の後援者が分裂して七十八票となり第七回目に遂にハーデング氏の當選を見たのである、之に同黨の温和派が其勢力爭ひの果てしなきを見て當選圏内に入つて居なかつた同氏を拉つして來た爲とは言へ

又意外の感

なきを得ない、右に就き來米國通は曰く『最も健全なる米國主義に還れ』之がハーデング氏の標語である氏は千八百六十五年オハイオ州コルシカの生れだから本年五十五歲、巨大なる體格と魁偉の容貌の持主で一面又非常なる社交家である、家貧なる爲め幼年時代はメッセンジャー、ボーイに雇はれて居たこともあつたが後マリオンで發行する週間新聞マリオン、スター給仕となり刻苦勉勵してから記者となり遂に

同社々長に

まで出世し今では地方新聞として第一流に數へられて居る、千九百年マリオンから選出されてオハイオ州上院議員となり同十年同州知事候補に立つて敗れたが同十五年以後上院議員として今日に至つて居る、氏は故マッキンレー大統領に酷似し其得意の辯口を弄して聽衆を醉はしむる時は

マ氏の再來

を思はしむるものがある、前回の大統領選擧には氏は共和黨の委員に擧げられ何同となく雄辯を揮つて黨の氣勢を揚ぐるに努力したのは人の知る處で既に其際一部には次回の大統領を以て囑せられて居た氏は他面實業界と密接の關係あり實業界の發展振興に盡力して

世界に覇を

稱ふべき基礎を益々鞏固ならしめんと努力し、それかあらぬかヴァンダーリップ氏ゲーリー氏などの有力な實業家が市俄古に出馬した位である、大統領の決議は來る十一月だが民主黨の勢力者の如くならざる今日氏の當選は確實と見て恐らく間違ひはあるまい、同時に問題の國際聯盟なども如何取扱ふかは見ものであらうと云々

氏の言葉は

常に共和黨の用ふる處であつたフーバー氏の如く民主に加擔し又は共和に赴かんとするが如き事なく且つ自ら候補者を名乘りたるに

副大統領候補は

有名な德望家

恐らく勝利は共和黨？

在留の有力なる米國人は語るワーレン、ハーデング氏はオハイオ州の知事で辯護士を業として當初より共和黨の勝利に對して健鬪努力を怠らず黨内の有力なる領袖で從來あらで黨内より推された立派な候補者で氏の當選は今回は疑ふ餘地はあるまい副大統領として指命された

クーリヂ氏

はマサチユセッツ州の知事で矢張り辯護士を業として居る斷る正義の士を以て米國に響いて居るが先般マサチユセッツ州の警官同盟罷業を仲裁して一躍高名になつた德望家であることは先週到着したポピユラー、モンスリー誌に依つても

分明する譯

で此二人者が立てば恐らく次の大統領は共和黨の勝利となつて第三回を繼續し様とする民主の大統領は蓋し落伍を免れまい

共和黨の大統領候補

ハーデイング氏と副大統領候補コーリッヂ氏

國勢調査 朝鮮は

延期に決定

[illegible]

滿鐵の賞與

例年よりも五六割增加

[illegible]

朝鮮にも

[illegible]

遅羅皇太子薨去

新嘉坡滯在中急性肺炎にて

遅羅皇太子殿下には新嘉坡滯在中急性肺炎にて十二日薨去さる（新嘉坡電報）

イルクツクの過激派各國領事を監禁

伊太利外一名は殺害さる

イルクツク駐在の各國領事は過激派の爲に逮捕監禁され伊太利領事外一名は殺害されたりと（イルクツク電報）

尼港々外に石船を沈下す

我海軍も進入し得ず

巧妙なるパルチザンの閉鎖に

林大尉の慘劇眞相調査

尼港に於るパルチザンが退却に方りて同地を荒廢に歸せしめたることは既報の如くなるが尙ほ黑龍江附近に於いても各所に荷物船に石を滿載して沈下せしめ大規模に而も巧妙を極めあり海軍にては極力之が排除に努めつゝあるが未だ航路を拓くに至らず爲に本隊の全部は尼港に進入する能はず下タロンガ附近に上陸同地に宿營し航路の開通を待ちつゝあり而して航路開通次第尼港に向ふべし既に尼港に入れるは水雷艇にて先行したる矢賀支隊のみなり同地は全部焦土に化したるを以て軍隊の宿營不可能なるが同時に我軍の尼港進入以來歸來せる避難民も何事をも爲し得ず彼等の多數は其の親戚を依賴しヅルチン附近に生活の途を得んと希望し居れり此の如き狀態にては我軍にして長期に亘り同地に駐屯するに至らば兵

營建築の必要あり

尼港の眞相調査に就ては林大尉主任となりて着々進行しつゝあり因に林大尉は陸軍部内有數の露國通なりと（東京電報）

李堈公殿下

金谷御陵へ

李堈公殿下には十六日午前十時御出門金谷陵へ參拜午後四時本邸御歸邸の由

羅馬尼皇太子上海へ

支那官憲歡迎

羅馬尼皇太子殿下カロール殿下[illegible]を中止し[illegible]十四日午後九時半呉淞港に入港せり[illegible]程度不明なるも自力にて上海に入港せり（東京電報）

潜水艦の衝突

訓練中の椿事

有明灣に集合せる聯合艦隊に屬する松村第一潜水艦隊第十七潜水艦は十四日訓練中如何なる原因にや衝突し双方損傷ありし爲[illegible]

被告少しも惡怯れず

現内閣を倒すべく政友本部に放火したと陳述す

昨年十月八日芝公園政友會本部に放火し之を燒失せしめたる[illegible]

不景氣來が朝鮮にも

段々其色を濃くして行く

財界動搖

[illegible]

夏は婦人の世界

氣候と生理上の關係

特に朝鮮に於ける内地人婦人の服裝其他に就て

某研究家の談

▲夏は婦人の世界である。浴衣姿の婦人が淨化粧して緑の木の間に佇む姿、生氣に滿ち〳〵た顏に、輝ける面、要な生命とする婦人の美は夏季に於て殊によく發揮されるが婦人の醜態の暴見されるのも又夏季に於て多いやうである。之に就て其研究の深い某氏は語る『婦人に間違ひの多いのは怎うも夏季に多いやうですが之は氣候と生理上の關係に依るもので閉ぢ籠り勝ちの婦人が外出する機會が多くなるのと異性に接する折が多い爲めに種々な事件が產み出されるやうです。又精神上にも夏季は特に刺戟が多く亢奮し易く感情もいろ〳〵して種々な悲劇や哀話の造り出されるのも四季を通じて夏が一番多いやうですから婦人に取つては自制修養が特に肝要だと思はれます。

▲殊に吾日本婦人は服裝の上から云ても此缺點が多いやうで面に窒用され凉しい點からでは敢て遜色はありませんが日本服は隨分自墮落に流れ易い服裝ですから正しく着用し嚴格に身を持する必要があらうと思ひます浴衣に細帯一つなどのダラシない風俗は外形上に醜いばかりでなく精神修養上にも決して好い影響は與へません。殊更植民地に於ける婦人は土著の婦人に對しても一層考へる必要があらうと思ひます。

▲朝鮮婦人などは此點では案外に發達して居るから朝鮮に於ける内地婦人は餘程注意せなければ却て物笑ひの種子になりはせぬかと案じられます怎うでせうが京城に於ける此頃の婦人の服裝は餘り派手なダラシない花柳界の風俗を眞似ても好いと心得た連中が多いやうに感じるのです。[illegible]

電車線路改正が愈實現に近いた

街の中央に敷設換へ

會社側亦た諒解

大京城の各種交通問題中交通整理の根本問題とも云ふべき市内電車線路を中央に布設換の問題は是非共私の主張で京城府民の叫びを貫徹させたいと思ふ[illegible]

此點に著眼

して道路を布設した南大門通り黃金町通りを觀ると電車側には主として小商店が在り大商店は其反對側にある實際取引繁榮なる商店は人道の直前を電車で遮られる事は大なる苦痛である更に内地や世界各國の例に見ても電車[illegible]

京城に電車が

廣く使用が出來る

[illegible]

樹本氏講演

京城高女で婦人の爲に

[illegible]

京城府下に大競馬場新設

基本六十萬圓で豫定地は清涼里

東京在住の中[illegible]丸兩氏より出願す

馬事思想

[illegible]

京城の急設電話

本月下旬頃抽籤を執行

[illegible]

認可取消しの外人校長

英語教師に就任

[illegible]

茂木會社の破綻から

使用人百名解雇

[illegible]

白米更に値下

[illegible]

清水芳洲氏

[illegible]

窃盗捕はる

[illegible]

○崇義女學校生徒　[illegible]

○國際信託會社開業　[illegible]

○敎習所の考試々驗　[illegible]

▲天道敎主[illegible]　▲[illegible]　▲其主任檢事は曰く『そう[illegible]決定は出來ないよ』

水源地見學團

男女老幼を問はず多數の參加を希望します

見學場所　纛嶋水源地……鷺梁津水源地

時日　六月二十日午前九時迄往十里（纛島線）電車終點に參集

方法　午前九時十分往十里より水源地迄徒歩し水源地を見學し係員の説明を聞き十二時前頃より用意の傳馬船に分乘して漢江を下り午飯は河風涼しい船中で終り二三時間漢江兩岸の風光を賞でつゝ鷺梁津に著き見學の上午後四時頃解散のこと

會費　一切無料　但し辨當持參湯茶の設備は充分用意あり

會員　婦人に限らず家族子供同伴差支なく定員は約六百名

申込　本社又は永樂町一丁目水道課分室宛に端書にて氏名人數御通知ありたし

主催　京城日報社

撫順市民大會

炭礦の大擴張と市街移轉問題に就て

撫順炭礦擴張大膨大預計畫は十有餘年の努力を基礎として造られたる撫順全市街を移轉せしむることゝなり既報の如く滿鐵當局者より其大體の事情を發表したるに對し市民は本月十日までに各町內會を開き夫々意見を纏め十日午後一時より龍昌寺に於て全市の各町內代表者實業協會役員其他各會社有志等集合の上會議を開催の結果次の如き陳情案を決議し之が陳情委員には實業協會々長副長及び福島、山上、湯淺、諸島、松尾の七名を擧げ炭礦當局に向つて陳情することゝなれり

一、新市街貸下は大正九年六月一日現在團居住者に優先權を與へられたきこと

一、市街の移轉は現在の新舊市街同時たるべきこと

一、現在市街の土地家屋其の他の建造物は適正に買收價格を決定し安全に移轉の準備に着手せしめられたきこと

一、新設市街地は建築規定を成る可く寬にし希望者に對しては建物會社若しくは其の他の方法に據り月賦又は年賦償還の便を與へられたきこと

一、移轉の方法に就ては市民代表者と會社當局と協議の上決定せられたきこと

一、既移轉と同時に現在市街との交通機關完備せしめられたきこと

一、現今又は將來の鑛地扱に係る假建築物に對しては何れも來往者の必要より來りたるものなるにより相當の價格により特に買收せられたきこと

一、現在居住者移轉に要する費用の支辨を受けること

右は勿論撫順市民の死活に關する重大問題なるを以て議論百出せるも今回の計畫に對し當局に於ては具體的成案あるもの如きも未だ外部に向つて發表されざるを以て徒らに各般細目を論ずるのみ結局總てを代表者に一任することに決し同六時半閉會せり（撫順）

蠶繭賣買助成

慶北地方の應急手當　本年の春蠶繭は豫想外の暴落を來し各蠶業家の蒙る打擊は頗る大なるものゝ如し此時に際し當局者亦其救濟に苦心しつゝあるは既報の如くにして過般慶北道産業主任技手松井良雄氏は總督府に出張大いに之が獻策する處ありたるも尙ほ未だ具體案の纏まらざりしは遺憾なり然りと雖も之が實現は遠きにあらざるべし此處に於て現在の窮狀に鑑み右案の具體化するに至る迄の間何等の方法をも講ぜずんば慶北地方將來に於ける蠶業界の消長に一大影響を及ぼすこと明かにして先づ應急手當として左記の方法に依り救濟の一助たらしめんと既に山十組に交涉承諾を得たれば即日より實行をなしつゝあり他の工場又は購買者も此の條件を認容せば道當局に屆出での上其取引法を開始するも差支なしと

繭購買の方法

現在相場にて取敢ず購買し置き來る七月廿日より末日迄の內地上一番格平均相場に比して現在取引せし差異を購買者側より養蠶家に追拂ひを爲すこと但し其の期に至り萬一

相場の

下落して現在取引高より低下するも養蠶業者に對しては追徵をなさざること以上の方法は至極適切なる購買方法なるべし目下養蠶家の均しく喜びつゝある聲は現在相場にて賣却し萬一七月頃に至り繭價の騰貴するに非ざるか一層乾繭して持越しせんかと迷ふものあり然れども乾繭場の設備なく且つ不完全の乾繭に依りて品質を

劣惡化

せしめんより寧ろ此際思ひ切て安値を忍びて賣却するに如かずとなすもの多數なるが如し此時に際し叙上の購買取引法は蠶業者の爲め當を得たるものなり（大邱）

群山學議選擧

群山學校組合議員選擧は豫定の如く六月十三日午前八時より群山府廳樓上投票場に於て開始せられ午後四時無事終了したるが前々日商議評議員總選擧に際し激烈を極め群山空前の大競爭の後を受け引續き學校組合議員總選擧運動に移りたる關係上各立候補者は商議員選擧の激烈なりしに鑑み前日は徹宵猛烈の運動を續け當日又早曉より有權者の狩出しに努むる等商議選擧と等しく群山空前の活況を呈したり即ち開票採點の結果左の諸氏當選したり（群山）

森菊五郞　五十四點
佐藤政次郞　三十五點
芥川元一郞　三十三點
津阪喜一郞　三十三點
島村彌一郞　二十九點
松前善八郞　二十八點
横山興市　二十七點
清水與三郞　二十七點
古田文次郞　二十六點
西村又三郞　二十五點
光富嘉八　二十三點
清水善作　次點二十點

行政區域變更　平壤府

平壤商業會議所に於ては平壤の工業的發展に伴ひ昨年二月商業會議所評議員會の決議に依り行政區域變更に關する件につき其筋に建議する所ありたるが府に於て諒解を得るの運びに至り居れりと、而して商業會議所の調查立案に依れば如左（平壤）

▲東方は綾羅島全部を併せ其尖端より大同郡大同江面并川岸に向け直線を劃し夫れより江岸を距る約十町の割員を以て南方大同江に沿ひ現寺洞炭礦線を挾み京義本線を踰へ大同江面助五里に至るものにして▲南方は大同郡江西面兎子非田全部を併せ按山嶺より平南線を橫斷し京義線を挾み堤防に沿ひて普通江岸より平元道路に沿ひ大同郡林原面に至り▲北方は牡丹臺背面の林野を併せ綾羅島の尖端と相對する江岸に出で東方の區劃線とす

海草問題協議　濟州島司來仁

多年の問題たる釜山海産業者對濟州島海女間の紛擾に紛糾を重ね來りたる問題は愈に展開せし如く先般も設立の海草會社側と海女組合側の間の協調成らんとして既に覺書に双方捺印し總督府に認可を受け更に海草採取上の本契約に入らんとするや海女組合側より全然右協定無効の聲發し

滿洲茶話　大連

▲大連市では山縣長官の上陸を擁して一大歡迎會を開く計畫であつたが長官の平硬い辭退で中止される事であらう▲長官のこの辭退は頗る愉快で何でも酒と女で歡心を買ふとする傳統的殿の外頭の働かぬ米々等に對し頂門の一針を與へたものだ▲酒を吞む事ばかり考へずに後生大事に馬鹿の始末でもして居る方が好からう▲淘汰々々で仕事が手に付かなかつた滿鐵の連中ヤット馘首を免れ他人の苦勞は對岸の火事だつて首繼なぎ祝賀會を盛んに催し此處でも此處でも二日酔の態こは如何にも滿鐵式だ▲松本理事多數の社員を馘りして株主總會で大手腕を切る事だらうが大連埠頭を出張して株主總會で大手腕を切るする時は例の柔道の先生やら角觝巡査やらに圍繞せられて乘船した▲遠が同館には松本理事から酸さされ內地に引揚ける社員が渺からず乘込んで居たから途中での海に投込まれるやうな事は有るまいかと大きに御心配の體▲多分船底にも內から錠を下して御座る事であらうとの評判

より契約は水泡に歸したる其後會社側より斷然たる態度を以て交涉を重ねたる結果之が解答を爲す可く近藤濟州島司は海女組合を代表し十五日夕來釜十六七の兩日に亘り會社側代表者と會見打合せ會を開催の由斯くて如何なる程度迄の協定を見る可きか久しく紛擾を極め結局愁の皮の突張合なる醜體を暴露せる釜山海草問題も兩者の互讓により圓滿なる解決を見ん事希望して止まざる次第なり（釜山）

小學校落成式　運動會開催

平壤尋常小學校に於ては十六日午前十時より新築落成式を擧行式後來賓及び生徒父兄に新築校舍を縱覽せしむべし尙ほ當日は生徒の運動會を開催し祝意を表すべしと

平壤府の公設市場　司倉里と壽町に　本月末開始

平壤府は社會事業として既に人事相談所及び兒童相談所を設置したるが豫て計畫中の公設市場をも愈々開設すべく場所は司倉里に一箇所、壽町に一箇所を設置すべく既に司倉里の方は一萬二千圓を投じて新築中なり尙壽町市場は從來の果菜市場を一萬圓にて讓り受新に費用三千圓を投じて改修を加へて使用すべく開始期は本月末ならん（平壤）

ヌクテ被害

去九日午後六時頃寧川郡紅東面日城洞二〇八番地農李正敏孫大仁（ヨ）は同家の附近に於てヌクテの爲に拉去せられ同十一日正午頃遊擦郡少林面雨林洞農康範甑の四女菜（三）並に隣家康上述五女菜（二）の兩名は同面西住洞杜谷樹林中に於て同じくヌクテの襲擊を受け後者は頭部の肉を喰ひ取られ大負傷を爲したりといふ（義州）

警部考試々驗　安東縣

第三部宮村警視は警部考試の爲め試驗官として來釜せるが十五日午前一時より釜山署樓上に於て試驗を施行受驗者廿五名にして尙十六日に亘る豫定（釜山）

巡査教習終了　平安

道第二期巡査講習は本月十一日を以て終了十二日午後三時より教習所に於て石黑第三部長並に部內各課長等列席修業者六十名に對し終業證書授與式を擧行し十三日何れも新任地に赴任せり（義州）

朝鮮材木總會　朝鮮

朝鮮材木株式會社第二期定時株主總會は來る二十五日午後六時より二線新館に於て開催營業報告利益配當其他の件を附議すべし而して本期の利益金は約六萬圓にして配當は年二割五分なるべしと（新義州）

染料工業總會　滿鮮

滿鮮染料工業株式會社定時株主總會を來る二十六日午後三時より公會堂に於て開催事業報告利益配當其他總會に要する一切の件を附議する筈（新義州）

書畫展覽會　安東縣

安東及新義州同好者の主催にかゝる第二回書畫展覽會を十三日午前十時より曹洞宗相與寺に於て開催したるが出品點數五十餘點何れも出品者自慢のものとて非常の逸品揃からず參觀者も亦相應にあり盛會なりき（安東縣）

●講習會と打合會　慶尙北道金融組合書記講習會は來る十四日より七日間、又た道內米豆檢查技手打合會は廿二日より三日間何れも道廳內觀慶館樓上に於て開催すべしと（大邱）

俠客奇譚　祐天吉松　第六七席

神田伯山講演

吉「ア、婆あさん、明日から又此の小僧が來たら茶の一杯も飲ましてやつて呉れ　婆「ア、宜うございます、サアどうか此方へお掛け下さいまし、お茶をお飲んなさい　吉「ア、有難う　婆「ア、小僧さんや是で顏をお拭き、淚を流して外見ないぢやアないか　吉「ア、老人じやなけりや氣が附かねえ　婆「ナニ、家にも此んな孫が幾人も居るもんでございますから　吉「ア、さうか綺麗に顏を拭きねえ……ア、綺麗になつた　小「伯父さんサツパリしました　吉「お茶を吞みねえ、どうだ甘酒を吞むか　小「伯父さん甘酒は大好きだ　吉「然んなら吞みねえ、餅の足しに煮たのがあるが食るか　小「齒應へがあつて雀は大好きだ　吉「ぢやア食ひねえ、お壽司はどうだ　小「伯父さんお壽司は一番好きだ　吉「茹玉子があるがどうだ　小「其ア一番好きだ　吉「嫌ひの物は無ねえな、お婆さんその玉子を食さしてやつてお呉れ　婆「有難う存じます」大きなお皿の上で茹玉子が三十四五盛つて萌黃の布が掛つて居る、其布を左の手でサツと拂ひ上げると、彼の小僧が右と左の手へ二ツづつ取つて、一ツを袂へ入れて、一ツの皮を剝ぎながらムシャくく食初めた、臆下りに莨を喫みながら見て居た吉松が　吉「ア、貧乏はしたくねえものだ子供が卑しくなる、なア婆さん　婆「眞正でございますね　吉「小僧や　小「ハイ　吉「俺だから宜いが他の伯父さんだと汝ね嫌がられるぜ　小「ハイ　吉「玉子を食べと云つたら、一ツづつ沈著いて十でも二十でも食ろ、兩方の手へ掴んで、一ツ袂へ入れて、一ツ食始めるなどと云ふ、然んなしみつたれな事をするな、人間は心だけの世を經るとは云はァ、是から然んな事をするなよ」食掛けた茹玉子を鹽の上へ置いて一ッ袂から出して、お皿の上へ載せ、殿惡さうに　小「伯父さん、どうも濟みません、何だか貴郎が御馳走して下さるからこそ云つて、然んなに食ては阿母さんに濟まないと思つたから、明めて今日此頃の病氣の口直しに一ッ阿母さんへ土產に持つて行つたら、嘸喜ぶだらうと思つて袂へ入れたんで、どうか伯父さん惡かつたから勘辨して下さい」ツクぐ〜と顏を眺めて居た吉松が　吉「ア、然うか、なア婆さん、貧乏して居ても此んな子供を持つた親は嘸嬉しい事だらう、今日は陽氣な花見に來て野暮に陰氣にされちまつた、阿父さんはねえのか　小「阿父さんもあつたけれども、モウ居ないんでございます　吉「ウム死んぢまつたのか　小「阿母さんが云ふには、死別れるなら思ひ切れるけれども、生別れだから思ひ切れない、お前にモウ一遍會はしてやりたいと始終その事ばかり云つて居ました　吉「ウム然うか阿父さんは道樂をして行方知れずか　小「斯んな事は滅多に人に云ふなと阿母さんが云つたけれど、餘り伯父さん私を可愛がつて呉れるからお話をするんで　吉「ウム　小「元私の阿母さんは百萬石の加賀樣へ御出入をして居た本郷二丁目で三萬兩の身上だつた、加賀屋七兵衞の娘でございます」吃驚した祐天吉松「扨三歲の時に別れた我子の七松であつたか、ア、親父と名乘つてやりたいは山々だが、人目の多い花の山、殊には一旦捨て出た者、今更自分から我子の名乘りも出來ず、堰き來る淚を瞼に溜めて　吉「オ、然うか、本郷の加賀屋のお前は孫だつたか　小「伯父さん知つて居るの　吉「ウム知らねえで何うするものか、俺も矢張本郷よ　七「ア、然うでございますか、何でも阿母さんの話では、阿父さんが譯があつて家を出てから後に、恰度阿母さんと私が親類へ泊りに行つた留守に、立花金五郞とか云ふ盜賊が踏み込んで、祖父さん祖母さんを殺し、店の者も七八人斬つて家へ火を放けて燒いちまつたので、阿母さんと私は着のみ着のまゝ持たない乞食同樣になつちまつたんで……　吉「ウム、而して今何處に居る」

ぬしによく似た赤ちやん生んで木村屋アンパン持たせたい（京城明治町電話二八七〇）

將棋新手合（完）

於仁川神岡高橋樓主催　仁川將棋研究會

六段　讀谷光治（京城）
三段　丹野市三郞（仁川）

（圖は前號第十手目の局面）

八十　丹野氏　步四

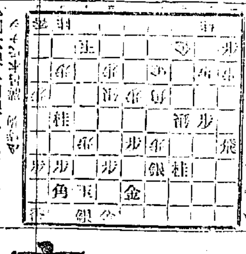

△四六銀▲同銀△同飛（チ）▲七七銀△八九玉▲八八銀ナル△同銀▲七七步ナル△四四飛▲八八と△同玉▲四四金△七四步▲三九飛（リ）△七三銀▲六一玉（ヌ）△四一角迄にて丹野氏の勝

讀者木六段講評

（チ）同飛は惡し四四角同金四六飛と指す處なり

（リ）三九飛打ち惡手なり一五六二玉と逃げる方安全なり

（ヌ）六一玉は見落なりき四一角打の必死にて防禦の方法なし故に如何に好き將局と雖へども熟考すべきなり

皮膚科徽毒科（診察夜九時迄）　皮膚病　痳病　徽毒　（入院隨意）　京城明治町二丁目　佐藤醫院　電話一壹七參

六月十八日（舊曆五月三日）▲金曜日▲丁未▲二黑　宿▲昴　曆劍未申▲先勝▲九紫

▼二黑▲動き迷ひ無用新事見合
▼三碧▲愚痴を零したくなる日
▼四綠▲平調なるも新事控へ目
▼五黃▲兎角張り合の無き日
▼六白▲收穫よき日轉居開業入學名弘め求職棟上探礦金談等吉
▼七赤▲齟つたり叶つたりの日
▼八白▲釣合とれぬ日買物用心
▼九紫▲目下のものより立てられて一日中愉快なり諸事上々吉
▼一白▲合點の行かぬ事ある日

院長東大中ノ島醫院致候　京城府大平通二丁目中央東側　皮膚科　徽毒科　專門　外科　扇田醫院　電話三三五八番

痛を止め　膿を去り　尿を通ず　リン病　アラヒ藥　複方　タルリン

本劑は如何なる重き痳病と雖も之を用ふれば直に其効顯はれ又患者適宜に溶解し用ふるものなれば腐敗の虞なく且携帶に便なり

大阪市堂島元蜆橋　本舖　高橋盛大堂本店
同心齋橋筋博勞町　發賣　高橋盛大堂分店
東京市神田柳町　同　高橋盛大堂出張所
到る處の藥店にて販賣す

價　二十五錢、五十錢、七十錢、壹圓

ウサギ印　商標注意

ピアノオルガン　山口樂器店　京城本町二丁目振替口座五二五一　カタログ無代進呈

アセモ　タダレ　最新藥　ミンカロール　東京神田表神保町　株式會社和光堂　京城府本町一丁目五一　和光堂京城支店

胃腸藥タラコン

慢性でも急性でも皆な治る　實驗と學理とが保證する

慢性の胃腸病は十年廿年、或は一生治らぬ人が多いのですが、それは今日まで根本的の妙藥がないためで、一度タラコンが世に出てから急性は勿論、慢性の重病で、永年病苦に泣いて居た人でも、僅の間にサッパリと治り強健な身體となつて幸福な新生涯に入り喜んで居る方が澤山あります、此藥の確効あることは村井弦齋先生が多年の實驗に依て確實に證明せられ且つ又た帝大教授が學理的の研究に依て其有効成分が明かになりました　胃や腸の鈍い弱い人、緩んで食物が滯る人、胸や腹が張り又は痛む人、酸い水や、苦い水やゲツプの出る人、食物が進み過ぎ又は、下痢する人、胸が惡く嘔氣を催す人、瓦斯が溜り腹が鳴る人、下痢する人、三日も通じがなくして下痢する人、胃や腸のたゞれた人、潰瘍や、腫瘍の出來た人、胃液の多過ぎる人、少い人、何でも胃腸の惡い方は早く試みして、サッパリとお治しなさい。實驗が證明して居る、學理が保證して居るタラコンのきゝめは確かです若し又特別の病氣があれば結核性の下痢腹膜炎等ある人には第五特方タラコン湯が驚くほど好くきゝます。盲腸炎又は盲腸周圍炎は手術せずして盲腸湯で立派に治ります特別の藥がありますタラコン　糖尿病　患者が服用して五日目毎に糖分の御試驗になれば如何に此藥が良くきくか自ら明かです其他ぜんそく病に喘息藥婦人科には安產つわりで苦しむ方にはつわり湯があつて其效驗卓効あることは專門家の驚歎する處です●藥價タラコン散藥、煎藥各五十錢、一圓廿錢、二圓五十錢、五圓、十圓、特方タラコン湯、盲腸湯、糖尿湯各一圓五十錢、三圓、六圓、十二圓●送料十二錢郵外四十五錢

本舖　東京小石川下富坂町廿　無量壽藥園　（電話小石川二九五六　振替東京二〇〇二一）

迅速　叮寧　時計貴金屬裝身具　京城本町二丁目　村木時計店　電話四一七番　振替京城三一九〇番

本場大島紬商　織元出張　勝久支店　京城本町二ノ五〇　電話一九〇一番

測量器械荷着　京城本町　篠崎測量器械　電話一二〇六　振替京城一

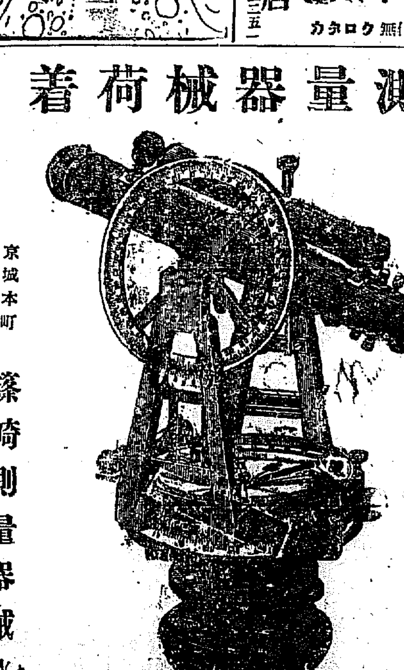

山東覺書交附

尚一時間に亘りて説明

商況

株式

東京株式（至急電報）

十六日第一立會		前場比較
東株	一五五、一〇	一二、九〇安
新東	……	
滿鐵新	……	
一新	……	

東京現株特電

十六日中値　▲騰貴△下落

銘柄	押込	時價
郵船	一〇、〇〇	△一〇五、〇〇
新鐘	一二五、〇〇	△二八、〇〇〇
同新	一〇〇、〇〇	△四五、〇〇〇

大阪株式（至急電報）

銘柄	十五日後場大引	十六日前場寄付
大株	一六九、三〇	一六八、〇〇
同新	一六七、一〇	一六五、一〇
郵船	一三〇、一〇〇	一二八、〇〇〇
同新	五一、八〇〇	五〇、〇〇〇
商船	六九、一〇	六七、〇〇〇
同新	……	……
紡新	一九〇、一〇	一八二、〇〇
同新	一七五、二〇〇	一六八、一〇〇
東紡	一〇一、一〇〇	九七、一〇〇
東新	八〇、九〇〇	七五、一〇〇
堂米	二二九、四〇〇	二二六、一〇〇
上取	三八、一〇〇	三七、八〇〇

安東現株特電

十六日	十日限	廿五日限
安東寄	一七、六〇	一七、二〇
同止	一七、四〇	一七、二〇
滿洲寄	……	一〇〇枚
遼東止	……	……

廿五日限出來高　一〇〇枚

安東銀相場

十四日（現物中値）

小洋錢百圓對金	一一九、四四〇
中國票百圓對金	八三、三二〇
錦票百圓對金	九九、九八三
鎮平銀一兩對小洋錢	一、八四三
鎮平銀一兩對金	一、五四三
金一圓對鎮平銀	五四二
小洋錢一圓對鎮平銀	六四八

京城現株

標準値段　▲印騰貴△印下落

銘柄	拂込額	値段
取株	四〇、〇〇	二七五、〇〇
仁株	二二、五〇	二五、〇〇
安信	二二、五〇	一八、〇〇
朝銀	一〇〇、〇〇	△一〇七、〇〇
同新	二〇、〇〇	△三〇、〇〇〇
鮮銀	五〇、〇〇	五〇、〇〇〇
同新	二二、五〇	一二、五〇
鮮殖	五〇、〇〇	四〇、〇〇
殖銀	五〇、〇〇	三〇、〇〇
東拓	五〇、〇〇	△五〇、〇〇〇
朝勸	二二、五〇	△二一、〇〇〇
朝土	一七、五〇	△一〇、〇〇〇
大土	二二、五〇	△七、五〇〇
東亞	二〇、〇〇	三〇、〇〇〇
朝紡	二五、〇〇	△一九、〇〇〇
朝毛	二二、五〇	△二一、〇〇〇
滿鐵	一〇、〇〇	△一九、〇〇〇
京電	二五、〇〇	△一八、五〇

東京先物別報

（十六日前場）東株一五五、一〇▲郵船一二九、九〇▲同新四六、三〇▲東洋三八、〇〇▲高船六一、六〇▲富士紡八五、一〇▲鐘紡一八四、〇〇▲日清紡六五、六〇▲東京毛織六六、一〇（近藤商店入電）

東京現物氣配

（十六日午前）▲東株一四九、〇〇▲満鐵二新八九、〇〇▲東拓二新二二、〇〇▲鮮銀新三一、〇〇▲朝紡八、〇〇▲殖銀新二〇、〇〇▲滿毛一〇、〇〇▲滿糖一八、〇〇（二和商店入電）

極度悲觀　轉換機接近

二三年間掛りて低落すべき相場を僅々二三箇月間に現したる我

内情苦惱

株式市況は自ら大混亂を極め爾來買方針を取て來たるものは勝れ怠らの間に調落し、北備けを悉く吐き出して尚少からざる缺損を生じたら有業なるより市場の賣買決濟は著しく困難となり日銀の救濟的融通や司直の強制解合等にて一時糊塗せりと雖も

意想外に甚だしきものありて處分買物は續出し新規の買物惡々として相場の頽勢容易に阻止せられず唯だ居所の極端に低下せる關係上時に買方の買戻しこ目先筋の買直したりこ雖も少しく回復せる所に從り時々急激なる反撥を告けは苦惱せる買方の處分物乃至弱氣筋の賣直し抔ありて再び漸落歩調を早せり殊に米綿絲重要商品相當の激落を續け此方面に險惡の空氣を漂はせる爲株式界の人氣は益々萎縮し處分に保險

反動作用

は獨り株式市場のみならず各商品の殆ご全般に亘りて現れ各方面に窮狀を暴露せしめて自然所有株の處分物を多からしめ居れるこ戰爭以來五箇年に亘りて事業界、證券界共に擴張せられ其結果株券數層の設備なる新設株も極端なる安値に叩き込まれて而も容易に拾上げられざる譯なるべく又一般仲買の損失多大にして新規に買防ぐ力なく何れかこ云へば餘儀なく背負込みたる

代用證券

の處分に汲々たる有樣なるより一層市況を惡化せしめ居るものゝ如し而して商品の大暴落は商店の破綻銀行の支拂停止を現出するに至り茲に金融界の警戒益々嚴重となり商人は何れも自家の防衛に汲々こし其他に手も足も出でざる有樣なる故如何に好利廻りの株式が眼前に突付けらるゝも到底買進む能はざる樣なり事情斯くの如くなれば一時非常に歡迎せられたる東株增資問題の發表せられたるに拘らず人氣は今や一向之を歡迎せざるのみならず却て之を嫌忌せんこする傾きある抔全く極端なる

悲觀人氣

の發露にて此轉換の機を藏するもの見られざるにあらざれども仲買破産狀態の頗る惡き際或は違約者の續出し取引所の損失加はらざる

公債株式問屋

京城府光化門通

㈧ 丸八商會

電話　三六〇八番　電略　〇八又ハ（マル）

べきかこ憂慮せられつゝあるに因る所少からず隨つて目先何等かの機に觸れ此廢敗人氣を一新せざる迄は依然遠へ切らざる市況を反覆する外なかるべきか然れごも諸株の居所は極端に割安こなり一流株にて其利廻り二三割に上るもの少からず又端株中にも已に拂込みを割り最早下落の餘地なきものも少からず又一時險惡なりし

米國財界

も徐々に回復して生絲市況の漸次引締り來れる等を思へば株式の軟弱も久しからずして轉換するものこ解せざるべからず如何に財界は不振なりこ雖も尚遊金を擁藏せる本家は少からず之等の手筋は今や非々買付の準備をなしつゝあるも由なれば氣配の少しく落付くこ共に新規に手仕舞に買物加はり或は强健なる反撥を喚はんも知るべからず盛し財界の現狀頗る暗黑にして前途尚憂慮すべきもの ありこするも資金を銀行に預

鐘紡の實質

市挽回さるゝ事ならんか

へするこ比割安なる株式に放資するこ不安味に於て殆ご異らざるべく寧ろ株式放資の安全なるを思ふもの追々加はり買付け來るに於ては結局株式界も自ら救

因に同社の内容も頗る注目すべきものが標榜こなり居る

今鐘紡の内容を研究して見るに同社の拂込資本千五百七十八萬六千九百七十圓にして積立金一千八百九十三萬八千圓機械其他固定して居る資産を合すればザッこ四千百萬圓になり而して社外の負債臨時利得税未拂金等二千萬圓の債務を持つて居るから差引き二千百萬圓即ち拂込資本に對し十三割三分の財産を擁擁して居る譯であるが此外各種預金こして千四百萬圓こ紡機四十九萬八百五十二錘織機七千九百七十九臺綿絲機五千八百錘は普通建設費一錘當り百五六十圓新會社の如き二百圓以上懸かるから同社は平均三十三圓で出來て居るから此建設費から浮いて來て居る利益も莫大である手持原料半製品も五割の切下げで評價されて居るから之だけでも二千二百萬圓は浮いて居る同社公課狀以外に隱れたる財産を見積るこ拂込本に對して七倍の正味財產を抱擁して居る同社將來の配當も五割配紡は當分確實であるこ見越されて居る五割配當こして現在の相場を採算すれば優に一割以上の利廻りに當つて居る鐘紡の眞價値もこで大抵推測を下し得るであらう

京株依然見送

昨今内地の極端なる悲觀人氣を受けて京株に對する思惑熱も全く冷却し了り買物のみにて買氣を更に振はざるより相場は日々逐ふて崩れ今朝來二十二三日を割らへられ中には二十圓ドタの買物さへ噂さるゝに至れるが之等は單に人氣に連れて賣募ひ居るのみにて何等的確なる弱材料を握り居るものに非らざればイザ買處を維持し居るものは依然二十四五圓の勞々買の値頃を躊躇する賑合あり極めんこ腰入れすれば忽ち納入に非らず然れども同株は鮮人筋の思惑買多量に上り居る事こて最近鮮人綿布商等の窮狀暴露より延いて同株を投げ出さんこする振合なきに非らざれば或は茲兩三日中には二十圓相場を實現すべきやも保し難き形勢也

鮮銀株暴落

鮮銀株は最近當地にての引合無なるも東京電報は逐日安を移して今朝は舊株百〇五圓新株二十八圓の新安値を入れ前日に比し親九圓安新六圓安を示し將に額面倒れを演ぜんこする情勢に在り

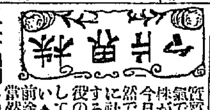

質實は未知數然し氣で賣はれてゐる株が人氣のなくさつた今日續落するのは當然ではあるる▲加ふるに社長釘本老に重すにの不信任の聲が役の間に大分高いが決して外部ばかりでないしで株主が此のの前途を悲觀してしる當然の話であるらま

▲二十圓割れの十七八圓までは行くだらう▲特權株だから五位のプレミテムは不景氣時代にもついてよいこれも重役の不公明の祟りこすれば是非もないこ云ふ人がある▲鐵道株は前途有望だこ和田鐵道部長などはブロパカンダをやつてゐる▲有望か

米況

東京期米特電

十六日前場	
當限寄付	三十一圓八十錢
同止め	三十一圓五十六錢
中限寄付	二十九圓四十九錢
同止め	二十九圓九十錢
日後場	
先限寄付	二十一圓十錢

寄値付	一六日前場
高値付	二七、三九
安値	二七、六六
止め	

大阪期米特電

十六日前場	
當限寄付	二十七圓五十一錢
同止め	二十七圓六十九錢
中限寄付	二十六圓六十九錢
同止め	二十六圓九十錢
日後場	
先限寄付	三十一圓〇九錢
同寄付	二十九圓三十五錢
同寄付	二十七圓七十五錢

寄値付	十六日前場 一六、五六
高値付	一六、一六
安値	一六、三五
止め	一六、九六

神戸期米特電

十六日後場	
當限寄付	二十七圓九十七錢
中限寄付	二十七圓十五錢
先限寄付	二十六圓六十九錢

寄値付	十六日前場
高値付	一六、三五
安値	一六、六〇
止め	

仁川期米

十六日前場亂調子

昨日後場引戻阪地の安移りに軟派の追撃にて六四崩れの五圓七十五錢こ軟調に打止めし折柄引大阪二十六圓〇九錢の安止めを受け氣乘薄を添へて今朝は人氣引立ちず當中出來ざるも先圓の買ひに二十五圓六十五錢こ十錢安寄付きの山布川の買物に十錢こ押目に伸しが如き崩れせしが押目ぞ買進み卯から▲三期の知①も亦く買ひて六十錢こ跳返し戻りは又②の突買ひに山布の川村の電話に頭賞を追ひ三十錢門前引際に到り山布の激賣り小口の買れ六十五錢に八十錢こ跳返し六十五錢こ當中出來ざるか先③の買ひに八十錢こ混戰裡に引けの返し十錢こ買進みに六圓十二錢こ始めしかば續▲第三節　當中出來ず先六圓丁度こ引

▲第四節　當中出來ずに限は大阪の安移りに小口の嫌氣投げを誘ひ六圓〇五錢より叩かれの五圓五十錢こ叩かれ六十錢引▲第五節　當中出來ず、大阪の安移りに益々買物多く當中出來ざりしも先四十五錢こ寄付五十錢こ小戻した・る跡買物乏しかざるのみか嫌氣の投げ出物に十五錢こ崩れ八錢この不勢に打止めたり

恐怖相場一巡乎

延びが安い正米が安い阪地が崩れたなご一氣に軟派の材料のみが溢んで恐怖的の大低落を現出せし相場も一寸材料の言ひ盡されたし結果が三四百丁の反撥を演じて一高一低に脫合ひ恐怖相場も一巡せし傾向あるが果して還般の安値が日先底入れたるかは容易に斷見し難きも猶高く崩れたる各地正米も一寸遮りの氣味を有して來たのみか群山の如きは一小百丁の反撥を傳へる等此の逸も一服風情の相變らず大差なきも人氣は相變ら ず戻り吁盛に傾きつゝある折柄なれば之以上の反撥は少々の强材料にて來引せしむる事は至難たるの觀あるこ反對に一朝變じて此の相場が各地正米の引締りを移さんか買方に安値を拗はれしこ相俟

後場反撥す

前場阪地の安移りに氣崩れたるが後場に至り阪地の前止の高に次で後節二十六圓九十九錢の移を入れ又復買氣を促がして當⑥買に三十圓丁度中出來さりしも先破竹の勢ひを示し二十六圓二十錢こ百〇二丁の反撥に寄付軟派の防戰に〇五錢こ下押せしが會⑧買に⑦も克く買ひ二十五錢こ摑み戻しさに向四も買方防戰に努め〇九錢こ返して引

▲第二節　當出來ず中⑦買に八圓丁度こ始め先十錢より〇五錢こ辿りたるも硬派克く支へ⑨の煎れ買を添へて逆に七十錢と蹴上け小口手詰めに九十錢こ押して

十五日後場	寄付	一六、七二
	高値	一六、七〇
	止め	一六、五五
	安値	一六、六〇
公設段定	一節	一六、四〇
	二節	一五、六三
	三節	一五、八四
十六日前場	寄付	一五、六五
	高値	一六、〇〇
	止め	一五、八〇
	安値	一五、六〇
平均値段	一節	一六、〇〇
	二節	一五、〇〇
	三節	一五、六〇
	四節	一五、三七
	五節	一五、三五

帳入値段	當限	一七、六六
	中限	一五、七七
	先限	一五、九五
現在取組高	當限	一千九百石
	中限	七、三百石
	先限	四萬〇四百石
出來高	十六日	二十八萬四千七百石
當期出來高累計		二千七百五十六萬三千六百石

下關期米特電

十六日前場

	當限	中限	先限
寄付	二八、〇〇	二七、五〇	二七、五〇
高値	二七、八〇	二七、六〇	二六、八〇
止め	二七、〇〇	二七、一〇	二六、八〇

釜山正米特電

今朝期米は寄附二十六圓十六錢を入れ當地市場は强保合三等物良二十八圓五十錢三等神力二十八圓處にて八百叺ばかりの商内出來せり

大豆は無前ひの狀態にて僅少の商ひ出來せり（十六日）

群山正米特電

來月中物は二十圓より七圓八十錢こ反撥し昨日より百二十丁高を示したるも現物は三十四圓丁度こ却つて七八十丁低落せり（十六日）

鳥致院正米特報

十五日前後場

連日凄落亦慘落その底止する所を知らざりし當地正米市場も仁川反撥の氣配を入れ急に人氣立直りの姿にて前場は七月末限二十五圓八十錢こ寄附き忽ち六圓臺を突破したる勢ひに乘じて後場の色ありしも六圓八十錢より更に七圓臺をもみ上げ三十錢こ氣强く打止めたるが當も買氣旺盛なりき

▲後場は仁川寄六圓五十錢こ入り軟派も賣控への姿なりしが仁川止の小安を入れ再び軟派の出動を演じ七圓二十五錢こ寄りしも買方流込み結局二十錢こ手堅く打止む

此邊大巾持合乎

昨後場阪地の安移りこ南三日來の降雨續きも今朝は拭ふが如く晴渡り愈々好順を思はすもこ圓六時に一氣に買物を喚び二十五圓九十五錢より〇五錢こ叩かれ買方の防戰猛烈を極めし折柄神參買の羽音に阪地の高移りを誘起して二前日軟派の煎れ物を添へ小十五丁の跳を演じたが相變らず戻りは賣場は六圓三十錢こ百二十丁の踊日の防戰猛烈を極めたるに際し寄附は六圓十五錢こ叩かれ八錢こ大引せしが買方は大揃手を覘ひし揚句今尚陸戰の手を緩めざす食物を發せるより兎角伸力添はさりし援先大阪五節以降さるも之は如何にヤバラこ雜軍の移りに益々買物の軟派は何かの勸誘なこ反し連勝續の軟派は何かさんこせるは如何にヤバラこ雜賊其威力侮り難く此儀阪地の下値に逆しこすれば各地正米落付もあるべく其價格は大なる變化は望み難かるべく甚大巾持合を通すにあらざるかこの觀測多し

大阪小高し

昨日來稍々持直し氣味こなりし内地期米は今朝大阪前寄廿六圓十六錢こ小強く寄付跡自地の買り勞眼先は大なる變化は望み難

内地正米跳返す

内地正米は連日各方面を通じて一部地方に氣崩れを喚び一環的に於ては法外なる安値の投げ物が出るは幾れも持米筋の恐怖にしく賣るべき物は略ぼ投げ出され大に伴ひつゝありしが昨日は一圓乃至一圓方の小跳返しの好況を現はれり

六十九錢を移せり

市場雜觀

▲第三節　當出來ず中二十八圓二十錢先六圓八十錢引

グニャ〳〵に軟化した相場も今朝は一寸堅くなつたのみか買方の防戰は相當のものも甘々なんかは▲確かに骨のある買物が出る暇がそれないから軟派も連戰連勝ではそうも行かないと言ひたゆ尻の攫い軟派でもあるまいに、今の處ではシツカリせなかつたら此陣ではないが退く程の事でもないと見る人もあるが▲表合せを見るこ一人娘に婿八人こ云ふ調子で猫も杓子も引掛けて居る處は何ふやら實方は頗る呑氣で居るこの噂さもあれば決して振れを拝へて大分度胸を極めんだら買方が後へ下った時に當りない 今迄での如うに軟派に自由は與へないかも分らんこ同時に御馳走になる時は決して油斷をするな こ云ふ例への如く過日の二十一圓八十錢なんかはチョッコン軟派が御調子に乘り過ぎたこも云へる計りか▲其手で儲けた揚句は乾度其手で殺されるのが定期界の常習ちやから安値を摑んで初めての事に元金丈でも頑張つて御座るが良屋さんも中々片付けた方がましだこの言草も一應御尤もで此際迂闊な考へを起して手を出しても間違いで何か隙があがらぬ抑へて又もロハになる如く思つたのには穴があらばこ鼠が何かの樣にキョロ〳〵目を光らして居た買方に時や好しこ稱揆四式の襲撃を試みたから筋頭の麁い頑張風の來たも妙味があるこ同時に此上るちやからうこ樂觀して御る强氣屋さんもあらしこ

京城正米市場

人氣は依然不勢の傾きある地正米の期米の小堅こ成付きこ各地正米の寄限風情に當市は又持合ひ姿に向けしが見當を失ひ時々出來一一〇五米筋は引締き見送りの方針にて出米の如き當地に取り渡しにて二十九圓の賣物ありし出來事も顔向買付く筋なき有樣にて茲連日無商内の折納にて見當立ち難く市況殆ど混沌の狀を呈せり

白米尙下押さん

白米は漸次に安の原料手に入るに隨ひ相場日に〳〵弛るみ市中卸値は今朝又復一圓乃至二圓五十圓方の低落を示し一等米の四十二錢五十錢を唱ふるに至りしか今日の原料相場の三十一圓よりに採算する時は白米は三十九圓の探算となるべき餘地あれば眼先迄規買附應ずべき手廻りに連れ漸次此後下押しを見るに至るべし

雜穀一齊不押し

雜穀は金融の窮迫こ貿需の不振に加はへ朝止米の恐怖安等を眺めて今日にて買氣日々減殺の一方なるに殊に此兩三日來は雨天續きなりしも跡め各品を通じ殆ご無取引の狀態を呈し其内粟は滿城上物十三圓五十錢こ昨日より二三十錢方下押し大豆も一圓安の出物二十五圓見當を唱へられ胡麻の如き二十一五圓の賣聲に對し尙望み手なき有樣にて形勢尙不良の傾きなり

仁川正米市場

久しく無見當の狀態に陷りし正米も定期の落付模樣こ相俟つて當用口の買進みあり今朝は地廻上物三十二圓にて取引行はれ三等神力忠淸物は三十圓五六十錢見當なるか如し

大阪三品特電

十六日前場	
六月限	一六〇、〇〇
七月限	一六三、六〇
八月限	一六五、〇〇
九月限	一六〇、〇〇
十月限	一六五、五〇
十一月限	一六一、〇〇

兩督軍上京

電打

共に北京に於ける覺書交付の……

㈧ 布井仲買店

仁川米豆取引所仲買人

電話　三六四五番

預金利息改定

一、定期預金　六ヶ月以上　年利七分
一、當座預金　日歩九厘
一、特別小口當座預金　日歩壹錢六厘

右六月十五日ヨリ實施

大正九年六月十五日

株式會社 朝鮮殖産銀行
株式會社 第一銀行 京城支店
株式會社 百三十銀行 京城支店
株式會社 十八銀行 京城支店 龍山支店及出張所

預金利息改定

一、定期預金　六ヶ月以上　年利七分參厘
一、當座預金　日歩九厘
一、特別小口當座預金　日歩壹錢七厘

右六月十五日ヨリ實施

大正九年六月十五日

株式會社 漢城銀行 本店、府内支店及出張所
株式會社 朝鮮商業銀行 本店、府内支店及出張所
株式會社 韓一銀行 本店、府内支店及派出所
株式會社 京城銀行

●誰れにでも出來る心靈治療法

此心靈治療法は本會々長渡邊藤交先生が創案されたる靈的光波感應による宥氣治療法なり、本治療法は催眠術、氣合術、又は其他各種の名稱を附する所謂精神療法とは異り醫藥も効なき病氣を安全に迅速に治療せしむ今回會旨擴張のため此治療法を有志諸氏に傳授す、本治療法に通ぜばあらゆる病者を救濟し得べく、以て意義あり高尚なる新職業として生活を營み得べし、本會は創立以來十有三年、心靈治療法の効は全國各地に傳稱さる（希望者は參錢郵便切手封入申越されよ、詳細なる會則及説明書並に本會發行「日本心靈新聞」一部を送呈す）

京都市河原町二條下ル　日本心靈學會 本部

電話上壹八四八番　振替（大阪壹參六參貳番 京都貳八四五九番）

獨特の藥で出來てる

赤毛染　白毛染

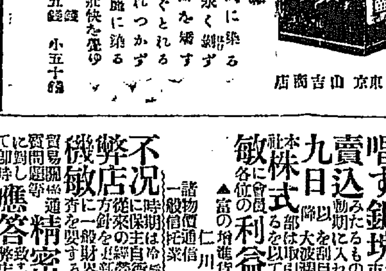

一、（特長）……
二、用法手輕る知時間に染る
三、染め色自然にして永く剝げず
四、毛質を害せず毛髮を婿す
五、地肌に着たる藥はすぐとれる
六、膿や枕などによごれつかず
七、毛の類は何んでも美麗に染る
染めたる方は若がへり非常に快ゆ

改正定價（特製粉藥 四十錢）（別製液藥 大七十五錢 小五十錢）

（各國藥店にあり）

富匠改正紀念として總額一万五千圓の景品引替券が此箱に入れてあります

本舗東京 山吉商店

養豚利殖と兎の飼方

●豚は廿五掛で兎も鷄も同値の今日廢物利用の金儲は養豚飼育に最も良い▲一年に無い豚も兎も繁殖早く無病息災素人の飼育に最も良肥料の收益は何よりも何十倍かに買れるから資金の出る▲是非一頭何十圓かの安價なる飼料や草製法迷成金で其法を二重な多産法等勿論僅々壹圓の式出來るさ者獨得の妙實的に開始の出來る妙策

もある▲本書は全く著者櫻井獸醫の特志により厚表紙美本定價一冊壹圓貳拾錢のところ特價割引送料共九拾錢▲一冊で申込めば代金引換の各代無代進呈致します▲至急御注文者へ畜産雜誌一冊拾錢

東京芝區琴平町二番地 三學舍　振替東京四〇五八一番

期米部内報誤測の辨明

本社は十二日通信加入者に對し底入れした大慘落を豈しとし二十三日電したるに豈外十四月よ更に高を表すと然して此の内容は向後に照らして加入者各位を心勞せしめしを以て十四日本社の調査を斷言す、信ずる所の

公開の通信の裡にて一般財界の不明を謝す、

四面楚歌裡にて一般財界の大崩落に端を發して底入れを斷行す

唱へたるものなれば既に其の反對に入るもの退きに米を精密に調査して米も實質以上に

賣込み期に入るもの極めし鑛塊市場共恐怖的投げ出すものあれば策戰を要す

九日以降大波瀾を捲起すも可なり好機は今や來り急速機敏

本社株式部は取引上最も機敏にして各位の斷引を要すべき好機の拾

敏に會員各位の利益擁護に任ず

▲富の增進殖の祕訣會則趣旨書無料送呈▲

仁川仲町二丁目

朝鮮經濟通信社

一諸物價通信　一般信託業

不況時期は本社の資實を主とし大局を達觀努力す　從來の經驗に依り此の經濟界大不況時期に際して最も弊店に於て一般財界方面の調査部を設置して擴張調査部

機敏に備へて内外急速

精密なる生絲、綿絲、銀塊、等各市場に關聯せる凡て貿易關係の通信問題等に至る迄即時に御應答致し度候

弊店調査部の御利用相成度急速機敏に御取引仕る可く候間御用命被下度候

公債株式現物問屋

仁川仲町二丁目二番地　山科基一商店

電話七九六番

内科小兒科　村上病院

京城永樂町一丁目（商品陳列館前）

院長　醫學士　村上龍藏

電話六一參番

内科胃腸病

診察九時迄

京城本町一丁目

石川醫院

電話一三九〇番

諺文活字

●其他漢文活字

諸物價昇騰不拘特價販賣但多數は大特價提供

京城明治町二（振替京城一一五）（電話三一六）

櫻井活版製造所

痔疾專門

京城久枝肛門病院

電話二二〇二番

滿洲安東縣江岸通一丁目

豆粕 豆油 製造業

合資會社 安部油房

代表者 金井佐次

安部油房製品一手販賣 豆粕豆油 穀類取扱

日陞公司

電話日本三貳・一九二・貳九五　支那一貳二　電略（ヒ）

振替貯金口座京城四一二六番

爪哇産橦印酒精

入荷案内

一斗入貳鑵入壹箱

約千貳百封度大鑵入ノ二種

右多數入荷致候條御用命仰付被下度奉願候

本店 大連山縣通百拾壹號地

大阪市東區平野町一丁目一番地

濱崎商店出張所

電話本局二二六四、八二番

外科 産婦人科 主任 醫學士 高田昇

右東上中ノ處本日歸院診療ニ從事致候也

大正九年六月十五日

府立 仁川病院

會葬御禮

愚息滿儀葬送之際ハ御多用中ニモ不拘御會葬被下誠ニ難有奉深謝候混雜中御尊名伺洩モ有之候ニ付不取敢以紙上御禮申上候

六月十七日

父 中村健吉

親戚友人一同

父手塚肇六月十五日午後四時死去仕候此段辱知各位ニ謹告仕候

追而葬儀ハ來ル十八日午前十時京城若草町本派本願寺ニ於テ執行可仕候

大正九年六月十五日

嗣子 一郎

加藤嘉兵衛儀豫而病氣の處養生不相叶本日死去仕候間此段謹告仕候

追而葬儀は途中行列を廢し……

大正九年六月十五日

妻 加藤シヅヱ

女 同 アキ子

親族 加藤宇八郎

同 加藤平太郎

同 三好省七

友人 伊藤東一郎

同 上田清

同 泉永榮楢

家庭用改良染粉　みやこ染

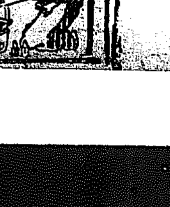

流行の紋り染を致す方はぜひ一度御試しあれ

▼色合は紺、黒、茶、其他外十數種あり
絞り染用染料として大好評
▼賣物は全國到る所の雜貨店小間物店にあり
▼御買求めの節は商標みやこ染に御注意を乞ふ

御用命は東京小網町かつらや

特約販賣店 京城本町 山岸天堂

劍舞（三十二）

碧瑠璃園

挿畫　森田ひさし

斷雲（六）

『あゝ、何うか』

それはお米が云つたのかと思ふと、さうではなく美智子が云つたのであつた『此の話はわたしがきつと纏めます』と云つてくれた欣作の胸を力にして、彼の女は涙から顔を擡げた、蒼ざめた頬に涙がてか〳〵光つて居た

『御心配なさるな、早まつたことをなさるな、きつと諾と云はせます、あなたのお望みを遂げさせます』

『どうか是非お願ひ致します』

今度はお米が斯う云つた

『宜しい〳〵、わたしの吉左右をお待ちなさい』

けれど彼は急に奢貪された重い荷に堪はない如く立ち上がつてのそ〳〵と玄關の方へ出掛けた

『あなた、まあお宜しいではございませんか』

『いゝえ、もう一度出直します、今度は好い土産を持つて來ます』

欣作が靴を穿いて居るところへ、美智子も希望に滿ちた顔をして出て來た

『どうか願ひます、どうかお願ひ致します』

斯うした口上を左右から浴びせられて、欣作は外へ出た、あちらこちらをうろ〳〵として居る中に、大分時が經つて、午後の日ざしが三越の七階あたりへ落ちて居た

『何んは何んでも、これを話したら降參するだらう、僞なかつたら安請が善くないのだ』

家庭へ歸らず天滿へ駈けつけて、また助一の家を尋ねた

『御免下さい、また來ましたよ』

彦兵衛の枕許には、まだ柏餅が置いてあつた、ちやうど一つ頬張つたところらしく、口をむぐ〳〵させて

『前田さんか、お上んなさい』

『安藤様、まだ歸りませんか』

上り框で靴を脱いで、今度は土産を持つて居ない脇の下をひろげたまゝ、彦兵衛の傍へ寄つた

『倅はまだ歸りませんよ』

『遲いぢやありませんか、いつもこんなになるのですか』

『あいつは稼ぎ人ですからね、月給でお勤めなさる方のやうに、時間通りには行きませんよ』

『然し、歸るには歸るでせう』

『それは家庭ですからね』

『花ちやんは』

『花のお稽古に參りました』

『花ちやんが花のお稽古に行くのは奇拔だぢや、爺さんお獨りですね』

『御覧の通り、然し、柏餅があるから淋しいとは思ひませんよ』

『そこで』と欣作は一寸改つて『今日重ねて伺ひましたのは…』

『あなた、柏餅はいかゞ……』

『甘い物は澤山です、甘い物は下さりません』

『はゝゝ』と彦兵衛は笑つた口へまた柏餅を一個入れて『あなた辛黨でござしたかなあ』然し餅が詰まつて、あとの一言はよく聞こゑなかつた

『そこで實は……』

『御ゆつくりなさい、その内に助一も歸ります』

欣作は話しかけても、話しかけても、彦兵衛の爲めに頭を折られるので、終ひに口を噤んで、そこへ助一が歸つて來た、昨日の袴羽織には引かわて、木綿縞の着物に紺の小倉の角帶をしめて居た、欣作を見ると『やあ、前田さん』と快活な聲で呼んで、上り框からのがるゝと、彦兵衛の枕頭に手を支いて『只今歸りました、今日の御容體は如何で在らつしやいます』

新龍山三角地西へ入る
新龍山齒科醫院
東京齒科醫學士　廣瀬文質

各種染物は（龍山三角地）の
京屋京染店
新見本種々　長電話七五二番

日報詞苑

詩壇

我あせり　　仁川　不死鳥

夢に、うつゝに
君の……
幻
……（白い眼、
涼しき瞳
ゆたかに捲れし髮）……
君は今
淋しき夜の看護婦
双手は額に
胸には惱み
——？——
夜の眼覺め
梟が泣く
涙
つめたく頬をつたふ
けれど
君の心は？

病みてのちの
我あせり
されど
あゝ！
千里の彼方

京城明治町一丁目
海川魚　御料理　末廣
○宴會好席　電話一六六二

東京六華會臨時手合（十）

先　向井一男（初段）
先番　長谷川章（初段）

●	一五一	た二
○	一五二	を七
●	一五三	た八
○	一五四	ろ八
●	一五五	ろ七
○	一五六	た六
●	一五七	を五
○	一五八	ろ五
●	一五九	を四
○	一六〇	を十
●	一六一	を十一
○	一六二	ろ六
●	一六三	を三
○	一六四	ろ二
●	一六五	を二

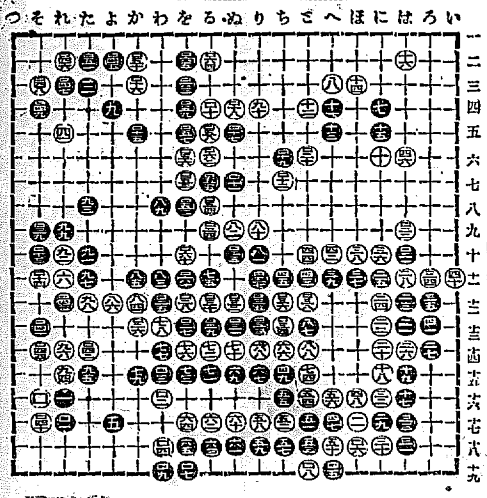

我等の部分

▲諸子様に申上げます御希望は英語初步からにても懇切に御教へ致しますが詳細はこゝに就いては南大門通り五ノ六三横瀬方へお訪ね下されば御相談致します▲京城電氣從事課に問ふ市内電車を利用して毎日一定路の往復をなすもの數知れず而して乘車の都度、入鋏、乘換證を附與す是れや至當なり而して乘換證を何處に切つた『下車場を何處』その都度く改めるなど迷惑なれば又習慣の如き乘車が常に改め得らるゝものに非ず、而して『自己の行先を習慣の如くに指定せる』に車掌のこれを誤りて入鋏し自己又これを改めざる時乘換に於て無効となるの規定一應尤も然かりされどこの時に於て『[illegible]』なりしこと瞭々たるに於ても尚くこれを無効とせらるるは至當なりや容は賃金を拂はざりしに非ず時間の離れたるに非ず指定の誤りしに非ず乘車せしめて社の損失を招くものに非ず社は乘車せしむべき義務を有する場合然かも社員（車掌）の過失なる場合次回車掌（203）は容を拒絶して二重の賃金を取りしは當なりや否や？然もかゝる折かゝる拒む車掌の不遜は言語の外なり何れか正何れが邪？▲二週間位前に醫者の一命分で忘れてもつことを答へます亡父の命日が陰暦で明治二十年十一月二十六日であるから大陽暦の何月何日であるか忘れてありました遅れ乍ら調べて見ましたが其は大陽暦の明治二十一年一月九日に該當して居ります私は摂津府觀測所編纂の大正九年日用便覧内十五頁の上欄を參照したのであり升市内一閑人▲諸子さんに伺ぐ午後一時より六時迄の間ならば英語を教へて上げても宜しう御座います委しき事は下記の處へ御談議しくば御尋ね下さい（興化門前供祭部十號室）ケイ生▲太平通清乃家様に私の友達にて相當位置ある方に其の子を養子に貰ひ受け度き希望あり御住所御知らせ下さらば此方から伺つて御相談いたしますそれとし當地まで御遊し下さいますか（京※線永登浦驛前木田）▲山のふもとの某家の御夫人よあまりに貴女はひどいではありませんか盲目の實姉とやらが重病なるに邪慳あつかひにして医者にも見せず死ぬよがしにしてゐることは少し人晒らしくとりあつかひなとして上げて下さい（人情多生）

流行を代表する縞セル

一反（只）の二圓三十錢

明治四十五年以來引續き無茶苦茶の安値にてどん〳〵賣捌き得意の殺到先已に百萬を算する日本第一の巨商東京市日本橋區本石町一丁目呉服毛織物問屋細谷商店にては一見市價十圓も二十圓もする新來セルに負けぬ新流行縞柄の縞セル一反内〳〵只の二圓三十錢乙號三圓三十錢甲號五圓三十錢特別上製七圓三十錢と云ふ破天荒の大分投は本業信用基本の同店に限るものにして他店の如何に模倣せんとするも品質と廉價の上に於て到底及ばざる所也因に其數僅に一萬數千反限りの事なれば賣切れぬ内に男女別年齢職業詳記いてハガキで申込ば親切に柄見本を撰て直に送る山

池坊華心會初會式

龍山漢江通の今井秀甫氏は昨年中に於ては華道研究に從事し其目的を以て今回池坊華心會なるを創立し今井秀甫氏宅を會場とし毎月十六七日の兩日を例會とし定の十六日午後より十七日午後十一時迄で縦覧の由

皆さんの爲に

頭痛・腰痛・不眠症になやむ方々の爲に東京聖明館の三越前の發賣製藥會社で發賣のエクレスは神經衰弱頭痛特効藥として唯一の良藥で多年研究の賜もので御座います貧血ヒステリー其他總て神經の障害より起る病に効力があります効能に就ては充分に自信を持つて居ります試用して[illegible]の節は各藥店に於てもあります定價壹圓八十錢二圓四十錢口座は東京二七九七七です

樂々にお金の儲かる副業

地方市内を問はず誰にもタヤスク出來る婦人界の大福音として大好評特許出願江戸屋式洗濯器荒物店は素より商賣を遊ばす方にも小資本で收入多大見本は五拾錢で送付あれ價格表特約法送る
大阪市南區内安堂寺町土木町東入
江戸屋式洗濯器
江戸屋工業部
電話南四一五　振替大阪四一三八七

金牌受領
登録商標
男女頭髮香料　本椿香油　ホマード
毛を黒く長くつやを出し
赤毛くせ毛ぬけ毛折毛防ぎ妙
本舗大阪靭中通一　三宅堂

大下の銘酒
ユウクン
博多取引所仲買人
⊕首藤定商店
電話長一二三番　一三〇二番
發賣元
首藤京城支店　電話一七〇一番
首藤釜山支店　電話四一三番
首藤博多支店　電話八八一番

新時代の優勝者——智識階級の唯一愛用品

世界的の

クラブ齒磨

湯上りの快感を増す

金鶴香水の一滴

金鶴商標